O TEMPO
Distrito Federal e Niterói: Tempo bom. Temperatura estavel. Ventos variaveis. Maxima: 25.3. Minima: 16.2.

10 PAGINAS — 400 RÉIS

Diario Carioca

Fundador: J. E. DE MACEDO SOARES

SABADO 1 AGOSTO

ANO XV — RIO DE JANEIRO — Diretor: HORACIO DE CARVALHO JUNIOR — PRAÇA TIRADENTES Nº 77 — N. 4.338

Nenhum Avanço Alemão Em Toda a Area do Don

Contidos os Invasores Por Ferozes Contra-Ataques

Lições da desgraça da França

OS franceses exilados ou refugiados nos paises livres, tendo gosto pela causa publica e capacidade de tratá-la, vão se esforçando por esclarecer e analisar o terrivel colapso que a França sofreu, estudando suas causas profundas e tragicas. Dir-se-á que tal trabalho de exame é prematuro por não poder frutificar imediatamente na propria França. Mas na verdade tais exames ainda não são o fruto senão a semente, a qual já deve ir germinando para no momento oportuno dar á grande e infeliz Nação, a safra de julgamento e experiencia, que tão caro lhe custou.

Nós brasileiros, agora na guerra, terrivelmente desenraizados, arrancados da nossa tradição e velhos costumes, interceptados na nossa vocação natural de ordem juridica, de responsabilidade e de legalidade, temos tudo a aprender nos cataclismos do mundo. Afora Portugal, o povo mais próximo de nós, na Europa, pelo espirito, é a Franca. Por isso não admira a nossa facilidade de compreendê-la, tanto pela simpatia como pela consonancia dos sentimentos e das idéias.

A França naufragou, em junho de 940, nas pedras do egoismo, da covardia, do mais sordido interesse e ganancia de uma turba multa de baixa politicagem atravessada no seu caminho. Em 1917-1918, a França salvou-se navegando ao largo, no mar profundo da conciencia e direitura moral dos grandes franceses, que então a sustentavam. Assim o que agora faltou á França foi a primeira categoria de seus servidores. Tinham desaparecido os Clemenceau, os Foch, os Joffre, os Loubet, Poincarré, Doumergue e tantos outros. Alguns da segunda categoria já estariam emergindo, mas ainda sem força, sem prestigio, sem o dominio da imaginação e vontade do povo. A França viu-se surpreendida nessa tremenda transição de gerações. Assim o que a feriu tão perigosamente não foram as demagogias da direita e da esquerda e a escoria dos seus homens e mulheres publicos. A França perdeu-se nesses escolhos por falta de pilotos. Já lhe tinha desaparecido Clemenceau quando a Inglaterra ainda poude apelar para Winston Churchill. Fosse o Tigre ainda vivo e não poderiam prevalecer nem sequer aparecer, no tumulto de bordel que em 1940 entregou a França aos seus inimigos — os Beaudoin, os Chautemps, os Bonnes e tantos outros de ambos os sexos, cujos nomes não nos interessa guardar.

Assim o ensinamento que a grande miseria da França nos dá é que a honra, a gloria, a grandeza dos povos só podem ser asseguradas por seus chefes naturais, civis e militares. Tais chefes não se inventam nem se improvisam São eles lentamente amadurecidos ao sol de serviços desinteressados, á prova da competencia, da pubidade, da força de carater, do brilho e da fascinação da inteligencia.

Todos os povos da terra têm, forçosamente, montões de imundicies. Salvam-se, porem, os que têm chefes, isto é, os que têm alma para compreender os chefes e os que correspondem aos seus apelos com a força e a serenidade de suas idéias morais.

Quando na corrida da derrota, ministros de Estado, politicos, jornalistas, mestres das Universidades falavam á França mentindo, renegando seus ideais, falsificando os fatos para as glorificações hipocritas ou para iludir responsabilidades, talvez produzissem uma fugidia impressão no panico. Entretanto, nem a imoral obsessão dos radios de propaganda ou da imprensa escravizada lograram confundir a conciencia dos franceses. Hoje, sobre a França heroicamente insubmissa, o que subsiste é a tenue camada de pintura que aparenta a França oficial. Mas tal burocracia, tal artificialismo de leis e decretos, tais arranjos e transações de homens flutuam na França — mas não lhe conduzem as vagas do destino, que rolam na furia de suas tempestades.

As fábricas da invencionice não são a democracia, que intentam falsificar, não são a historia, que procuram deturpar, não são o povo francês, iludido e renegado pelos que o exploram e aproveitam. Eis aí a terrivel lição sobre a qual nós brasileiros devemos ter os olhos bem abertos. A França perdeu-se porque lhe faltaram chefes e não porque lhe sobrassem escorias e detritos de sua vida militar e politica; apenas esses detritos e escorias, emergindo, mostraram a perdição da França, como sinais de morte mostram-se na face dos moribundos.

J. E. DE MACEDO SOARES

Intactas as Linhas Russas

Patetica Exortação da Radio de Moscou — Morre No "Front" Um Chefe Nazista

MOSCOU, 31 (U. P.) — O exército sovietico arrebatou, hoje, gradualmente, a iniciativa ás tropas e tanques do inimigo nas ensanguentadas serranias que margeiam o cotovelo mais oriental do Don e, em alguns pontos, lançou terriveis contra-ataques, que fizeram recuar as pontas de lança alemãs e abriram o caminho para desfechar ferozes golpes contra a infantaria inimiga.

No oitavo dia da grande batalha pelas cabeceiras de ponte orientais sobre o rio Don, os russos mantém suas linhas com firmeza e impedem que os alemães estabeleçam os postos avançados de que necessitam para atacar Stalingrado

Não se anunciou, hoje, um só avanço inimigo de importancia nos setores do Don.

Patetica exortação do radio de Moscou

MOSCOU, 31 (U. P.) — A emissora desta capital incitou, hoje, novamente, o exercito a não ceder mais terreno.

"A patria ordena, — disse o locutor: — nenhum passo atrás; Stalin ordena: nenhum passo atrás; devemos lutar até o ultimo homem; devemos lutar por toda a polegada de terreno; temos que destruir os hitleristas, derrotar implacavelmente seu exercito, expulsar o inimigo e libertar nosso solo; é esta nossa tarefa; podemos cumpri-la e devemos cumpri-la, a todo custo".

Contra ataques russos em Tsimlyanskaya

ESTOCOLMO, 31 (Reuters) — As ultimas informações, procedentes de Moscou, dizem que no setor de Tsimlyanskaya, os russos desfecharam contr-ataques por meio de vigorosas formações de tanques.

Esses ataques foram muito bem sucedidos, resultando em retardar o avanço alemão.

A iniciativa com os russos

BERNA, 31 (Reuters) — Exsistem indicações de que as forças sovieticas tomaram a iniciativa na curva do Don, ao oeste de Stalingrado, a julgar por uma noticia da radio de Berlim, a qual, hoje, pela primeira vez, fala em "encarniçadas ações de defensiva", naquela area.

Pavorosas perdas em combate

ESTOCOLMO, 31 (Reuters) — A extensão das perdas germanicas nas atuais batalhas do Don, são acentuadas pelos anuncios diarios aparecidos na imprensa alemã, de morte de oficiais alemães, geralmente portadores da Cruz de Cavaleiros ou da Cruz de Ferro.

O correspondente em Berlim, do jornal "Aftonbladet", frisa que "raramente decorre um dia sem que seja anunciada a morte de um desses portadores de condecorações, dos quais existem mais de 1.500 entre oficiais e soldados".

Morreu um chefe nazista no front

ESTOCOLMO, 31 (U. P.) — O correspondente do "Aftonbladet", em Berlim, informa que entre os ultimos chefes militares nazistas que morreram na frente oriental figura o general Schaerfe, que era comandante de um grupo de aviação.

1.500 baixas alemãs

MOSCOU, 31 (U. P.) — Os despachos da frente anunciam que colunas russas de tanques penetraram na cabeceira de ponte alemã da margem sul do rio Don, á altura de Tsymliansk, e obrigaram os nazistas a retirar-se, depois de lhes infligir 1.500 baixas.

Acrescentam os despachos que na zona de Tsymliansk está sendo travada uma das mais violentas batalhas da campanha do Don.

Os russos, com forças cada vez mais importantes, se lançam furiosamente contra os flancos dos exercitos alemães

(Conclue na 2ª pag.)

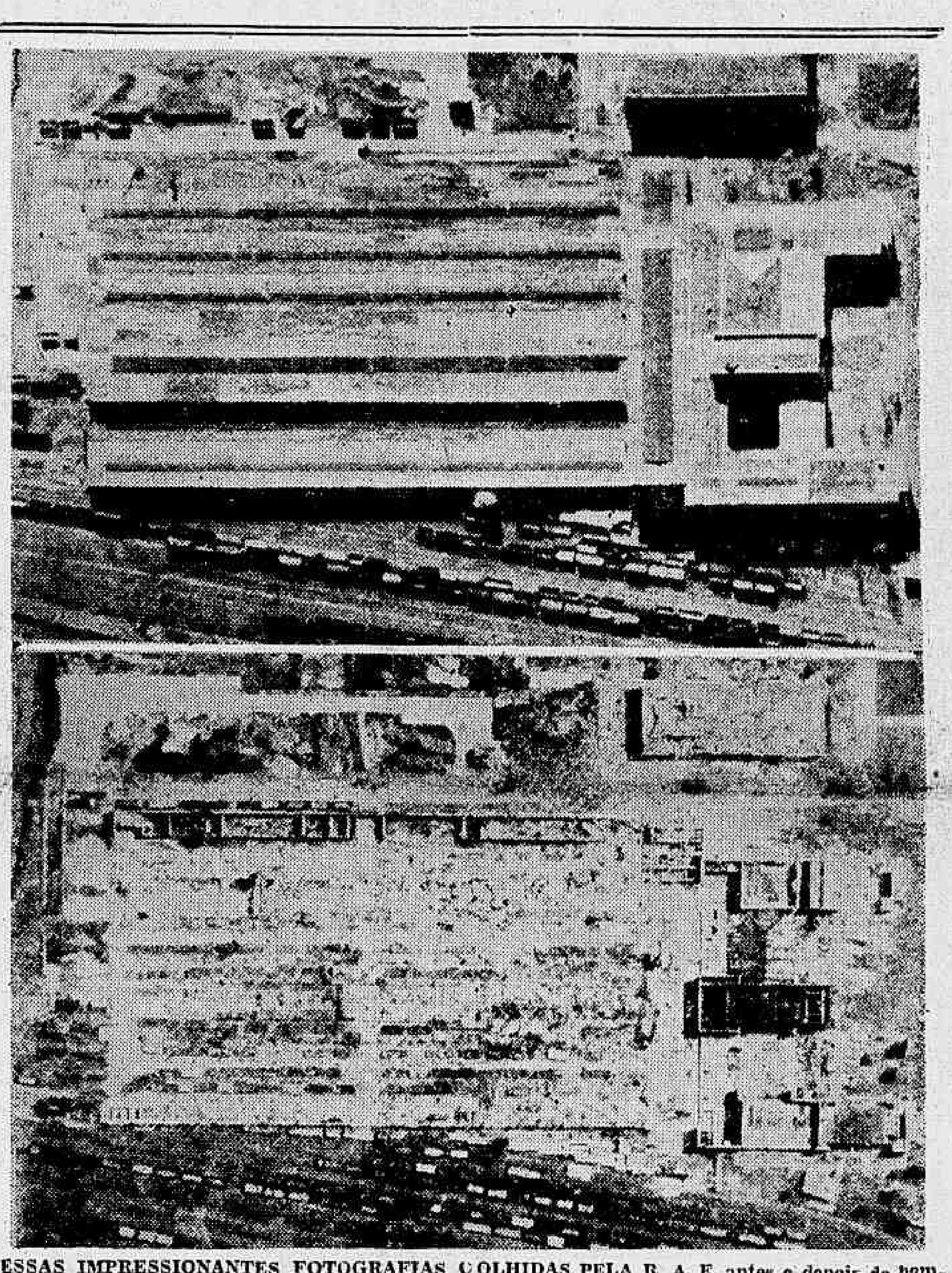

ESSAS IMPRESSIONANTES FOTOGRAFIAS COLHIDAS PELA R. A. F. antes e depois do bombardeio de Colonia por 1.250 aviões dão eloquente testemunho do que foi a destruição de uma area edificada equivalente a um terço da cidade, em pouco mais de uma hora, pelos pilotos ingleses. Aí vemos duas vistas do que era uma das mais importantes fábricas de pneumaticos e acessorios para automoveis, a "Koelnischer Gummifaden Fabrik", cuja importancia pode ser avaliada pelas linhas ferroviarias que a serviam

Todo o Reich Preocupado Com a Invasão da Europa

Os Alemães Iniciaram Uma Campanha de Intimidação Na França

LONDRES, 31 (De Robert Mengin, da AFI, para a Reuters) — Os alemães organizaram uma violenta campanha de propaganda na França afim de intimidar a desanimar a população no caso da abertura da segunda frente.

A referida campanha é caracterizada pela publicidade dada ás medidas tomadas pelas autoridades germanicas e tendentes a fazer acreditar que passou a hora em que os aliados poderiam ter desembarcado com exito na Europa.

Entre os elementos da nova campanha de propaganda germanica na França devemos salientar a grande publicidade feita em torno da "Legião Tricolor", e o carater sensacional da chegada do "SS" a Paris, no momento preciso em que a imprensa descreve detalhadamente a sua intervenção em outros paises da Europa, e enfim a reproducão de verdadeiros estudos sobre os trabalhos de fortificação empreendidos pelos alemães em toda a extensão do territorio ocupado.

Assim é que a emissora de Radio de Luxemburgo indica que durante os ultimos meses, mais de 200.000 operarios especializados empregaram mensalmente mais de 500.000 metros cubicos de cimento armado na construção de fortificações ao longo da

(Conclue na 3ª pag.)

Alta dos Titulos Brasileiros em Londres

LONDRES, 31 (Reuters) — "Em nenhuma outra parte pode ser encontrado campo mais rico para o emprego de capital, propriamente dirigido, de que na América Latina", declara o jornal de finanças "Statist", comentando a posição dos titulos latino-americanos.

Depois de frisar que os tomadores britanicos não têm sido, invariavelmente, afortunados, o jornal acrescenta: — "Ninguem quereria lançar a culpa somente sobre aquelas republicas. Em alguns casos, o cumprimento exato das obrigações dessas Republicas só foi interrompido quando da grande depressão de 1931. Os produtos principais dos paises devedores tornaram-se inadequados para, com sua exportação, poderem esses paises enfrentar o pagamento das obrigações. Em outros casos, em consequencia da falta de mercados de importação, fonte de numerario para o pagamento dos débitos.

Um exemplo entre os devedores está na Argentina que tem sido, comparavelmente, feliz, por isso que seus produtos e mercados são muito diversos, em contraste com paises dependentes, quase que exclusivamente, de um unico comprador e um só e determinado artigo.

Obviamente o campo alternativo para o emprego de capitais é o Brasil. O espantoso aumento, recentemente, ocorrido em relação aos titulos brasileiros, não é apenas o reflexo de revolução levada a efeito, ultimamente, na posição economica deste país, como tambem derivado do fato de ser agora o Brasil a fonte principal de abastecimento para muitas das Nações Unidas da maior parte de materias primas destinadas á fabricação de munições de guerra."

Toma Enormes Proporções a Reação dos Iugoslavos

Os Exercitos de Mihalovich Ocuparam o Porto de Ploca Na Costa da Dalmacia — A Aviação do Eixo Bombardeou Nove Cidades da Bosnia Ocupadas Pelos Guerrilheiros

LONDRES, 31 — (U. P.) — Os bombardeiros do Eixo realizaram hoje ataques a nove cidades da Bosnia tratando de destruí-las com bombas explosivas e incendiarias da mesma forma como já arrasaram dezesseis povoados.

Os ataques visam destruir todas as localidades ocupadas pelas forças do general Draja Mihalovich. Sabe-se entretanto, que as medidas de represalia levadas a efeito pelo Eixo sómente causaram "desespero" entre a população servia.

O general Mihalovich continua a luta e a sua atitude é aprovada por todos os servios que proporcionam aos patriotas, viveres e alojamento.

Não ha indicios de que a ameaça formulada pelo Eixo e as medidas de represalias já adotadas, possam reduzir o in-

(Conclue na 2ª pag.)

"SÃO PAULO"
Companhia Nacional de Seguros de Vida
Sucursal no Rio de Janeiro: — AV. RIO BRANCO, 114-6.º
DIRETORES
Dr. José Maria Whitaker
Dr. Erasmo Teixeira de Assumpção
Dr. J. C. de Macedo Soares

COMENTARIO INTERNACIONAL

A Batalha do Atlantico

E' provavel que a segunda frente já não tenha sido aberta pelas Nações Unidas, porque lhes falta a tonelagem mercante requerida para uma operação de tal magnitude.

Não se trata, apenas, de conduzir a salvo e fazer desembarcar no Continente uma força expedicionaria poderosamente equipada.

Torna-se ainda necessario abastecer esse exercito de viveres, armas e munições. E para transportar varias divisões blindadas ou motorizadas, são precisos numerosos navios — toda uma grande esquadra.

A evacuação do exercito inglês em Dunquerque, deu uma idéia precisa do vulto duma operação dessa natureza. Duas mil embarcações de todos os tipos foram empregadas intensamente, durante quarenta e oito horas, no transporte de trezentos e trinta mil homens, que alem do mais, não conduziam o seu equipamento, nessa viagem de volta ás Ilhas Britanicas.

Para que tenha sucesso a empresa, um grande exercito deve ser desembarcado na Europa em curto prazo, pois qualquer demora beneficiará o Eixo, que terá tempo de fazer face ao ataque.

A falta de tonelagem é, portanto, o fator determinante da demora verificada na abertura do novo "front" ocidental, sem o qual se torna dificil, senão impossivel, abater o Reich.

Na ultima guerra, sabe-se que a ofensiva aliada, partida da Polonia, foi uma das causas decisivas do colapso alemão. O proprio Hindenburgo reconheceu o fato, quando fez a sua proclamação, justificando o armisticio. Por sua vez, o Grande Estado Maior alemão atribuiu a derrota da Reichswer ao ataque russo de 1914, quando os alemães tiveram necessidade de retirar algumas divisões do Ocidente, porque o exercito do Czar estava avançando com muita rapidez no rumo de Berlim. Posteriormente, Hindemburgo e Ludendorf detiveram com exito a avalanche russa. Mas, os estrategistas alemães não tinham previsto uma guerra de tal envergadura, em duas frentes simultaneas.

Por isso mesmo, redobrou o receio que os generais alemães sempre manifestaram por uma guerra em duas frentes. O principe de Bismark, que foi muito mais astuto do que os politicos e estrategistas das epocas do Kaizer e de Hitler, evitou com o maior cuidado, lançar o seu país numa luta de tais proporções. Daí o seu empenho em manter-se em bons termos com a Russia.

Depois da paz de Brest-Litovsky, Lundendorf ainda julgou que seria possivel esmagar os exercitos aliados, porque deixara de existir o "front" oriental.

Por isso, a ofensiva de Salonica contrariou os ultimos planos alemães, reabrindo essa segunda frente, tão temida pelos estrategistas germanicos.

Evidentemente, as Nações Unidas já possuem um grande exercito treinado para a invasão do Continente. Dos Estados Unidos e do Canadá, têm chegado, nos ultimos meses, varias divisões as Ilhas Britanicas, conduzindo um equipamento modernissimo.

Mas, sem dispor dos navios necessarios ao exito dum cometimento dessa natureza, a segunda frente não será aberta. Por esse motivo, a Batalha do Atlantico continua a ser a mais ardua desta guerra, pois não foi ainda dominada a campanha submarina alemã, através da qual as Nações Unidas têm sido severamente golpeadas, embora seja certo que tambem infligem danos pesados ao inimigo.

Apesar da enorme importancia da luta que se trava na Russia, não se pode deixar de reconhecer que a guerra será mesmo decidida no Atlantico.

ANTONIO BENTO.

APRESENTADA A' SOCIEDADE CARIOCA — A sra. Dorothy Draper, figura da alta sociedade novaiorquina, conhecida por suas criações na arte da decoração, foi apresentada á sociedade carioca num "cocktail" realizado no Jockey Club a convite do sr. Assis Figueiredo, diretor de Turismo do DIP. Reunindo um grupo de figuras representativas da nossa sociedade, inclusive artistas e escritores, foi um brilhante acontecimento mundano, como demonstra o flagrante acima, colhido pela nossa objetiva, no qual vemos a sra. Dorothy Drape que figura ao lado dos srs. Valter Quadros, Henrique Liberal e o editor Max Fischer.

Noites do Rio

CONTOS E MAIS CONTOS. . .

QUANTO ganha um advogado? Se for moço, saído da escola, nem cem mil réis por mês, cremos nós. E um medico? Nas mesmas condições, pouco menos. No entanto, o primeiro e o segundo estudaram anos e anos para chegar ao anel. E uma cantora de casinos? ou um cantor? Ah!... isso depende. De dois contos e quinhentos para cima, quando nacionais. Os estrangeiros, então, como dizem Alvarenga e Ranchinho, "nem se fala". Mas ordenados de quatro contos e pouco a sete contos mensais são mais ou menos vulgares entre os naturais da terra... Por isso o publico e os criticos têm o direito de exigir ótimas atuações. Os astros em questão não devem se esquecer que ganham mais do que a maioria dos assistentes.

Na verdade a culpa não é deles, se ganham tanto, mas tambem não é do publico, se cantam mal, o que se dá quase sempre... Aliás nessa questão de ordenado seria interessante revelar aqui quanto pediram para vir ao Rio nomes famosos como Mickey Rooney ou a dupla Fred Astaire-Ginger Rogers. O primeiro, trinta e cinco contos por noite e os dois ultimos, setenta e cinco! Aí vemos como tudo é relativo e somos obrigados a encerrar o comentario para que não lamentemos a "miseria" dos vencimentos de nossos pobres patricios que cantam ou pulam nos palcos dos casinos. Quatro contos e quinhentos por mês, sete contos . Pobre coitados!...

GRÃO DUQUE.

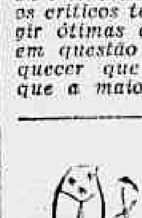

Trabalhar em todos os postos sem reclamar é virtude que raramente se encontra entre os profissionais do "show-business". Margaret Lantos é das poucas que se podem gabar de possuí-la, em altas doses, aliás. Ainda agora a estrela está desempenhando, todas as noites, quatro papeis, dois dos quais, apenas, são de sua obrigação...

*

Belo Horizonte está sendo uma verdadeira surpreza para muitos profissionais do "show-business". Tito Guizar conquistou lá verdadeiras tempestades de aplausos e, agora, a dupla Raymond e Jane é a preferida dos frequentadores do Casino da Pampulha.

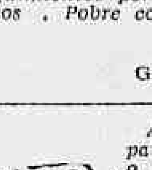

Afinal de contas pareça mesmo que o Rio terá a sua "boite" elegante, mas uma "boite" verdadeira... O Copacabana não se contentou com o êxito social do "golden-room" e já planeja o novo centro de atrações. Os numeros a serem ali apresentados primarão pela excelencia — dizem os bem informados. E já se sente ansiedade por saber quem ficará encarregado de sua direção artistica.

*

Ainda ha pouco andou se exibindo no palco da Urca um magico de infima qualidade. Tinha um nome, como sempre, bem arrevezado. No entanto frequenta aquele "grill-room", como muitos outros, aliás, um conhecido e muito simpatico empresario que, alem do mais, é um grande virtuose na arte do senhor "Mandrake". O seu nome, muitos já sabem: Cassio Horta.

A APRENDIZAGEM INDUSTRIAL

LEGISLAÇÃO MODERNA E OBJETIVA — O BRASIL NÃO É UM PAIS ESSENCIALMENTE AGRICOLA — OS ELEMENTOS DA INDUSTRIA — A IMPORTANCIA DECISIVA DA LEGISLAÇÃO DO ENSINO PROFISSIONAL AGORA DECRETADA PELO GOVERNO FEDERAL — UMA ENTREVISTA DO SR. EUGENIO GUDIN

O sr. Eugenio Gudin não é somente um homem de ação, um organizador e dirigente de negocios industriais. Grande é o conceito de que goza, não só por este motivo, mais ainda por sua fina e alta cultura e pelo seguro conhecimento teórico que possue relativamente aos assuntos de natureza economica.

Necessario era, pois, ouvir a sua palavra, sobre o problema da educação industrial e especialmente sobre o problema da aprendizagem agora resolvidos pelos recentes atos legislativos do Governo Federal. O assunto não encontraria quem de modo mais seguro o esclarecesse e discutisse.

LEGISLAÇÃO COMPLETA E PERFEITA

Disse-nos, de inicio o sr. Eugenio Gudin:

— "Completando a legislação organica do Ensino Industrial o Governo acaba de expedir um decreto-lei que dispõe sobre a aprendizagem dos industriarios e outro decreto que aprova o regimento do Serviço Nacional de Aprendizagem dos Industriarios.

Conjugados com os demais decretos expedidos em janeiro e fevereiro deste ano, especialmente com a Lei Organica do Ensino Industrial, o Brasil dispõe agora de uma legislação de Ensino Industrial das mais completas e perfeitas.

A nova lei sobre a aprendizagem dos industriarios filia-se ao principio de organização que tem dado os melhores resultados em outros paises, qual a do ensino ministrado no proprio estabelecimento industrial e não em escolas isoladas. experiencia tem demonstrado que um ensino pratico, como o da aprendizagem industrial, não pode ser proveitoso senão com sentido de absoluta objetividade; não é possivel trabalhar em laboratorios ou em oficinas de escolas que não tenham contacto direto com a pratica industrial e com a objetividade da produção".

O BRASIL NÃO É UM PAIS ESSENCIALMENTE AGRICOLA

— "A legislação do Ensino Industrial — prosseguiu o sr. Eugenio Gudin, — que agora acaba de ser completada, representa um acontecimento da maior importancia para o progresso economico do país. O conceito do Brasil como país essencialmente agricola é inteiramente falho. O Brasil é um país montanhoso e a montanha é o maior inimigo da agricultura. Em agricultura, montanha quer dizer erosão; ela é o inimigo do arado. Em um terreno de vinte e cinco gráus de inclinação não é possivel trabalhar com o arado. E quando menos fosse certa a tese do Brasil-país agricola, é preciso não esquecer que a propria agricultura vai sendo, gradativamente, mecanizada".

PRODUTIVIDADE TECNICA E ENSINO INDUSTRIAL

— "A industria depende de três elementos: 1) capital; 2) mão de obra; 3) capacidade técnica. O terceiro elemento é tão essencial quanto o primeiro e o segundo e a capacidade técnica na industria só pode ser conseguida através o Ensino Industrial.

Ainda ha pouco tempo, o ministro da Fazenda pronunciou em São Paulo um discurso cujo sentido importa na distinção essencial entre "produtividade monetaria" e "produtividade técnica". A prosperidade atual de nossas industrias tem-se firmado muito mais na simples produtividade monetaria, resultante da alta dos preços, do que na produtividade técnica, unica capaz de fazer baixar o custo dos produtos e melhorar-lhes a qualidade.

Em recente trabalho, o distinto economista Otavio Bulhões fez ressaltar a diferença entre os dois conceitos, chegando a sugerir um sistema de credito dirigido de maneira a que esse credito fosse destinado ás empresas de boa produtividade técnica e restringido nos casos de produtividade monetaria.

Pois bem, "produtividade técnica" quer dizer "ensino industrial".

E' PRECISO CRIAR UMA NOVA MENTALIDADE

— "Alem da visão geral do problema — disse ainda o sr. Eugenio Gudin — o ministro Capanema compreendeu bem não só a necessidade de importarmos capacidade técnica como tambem que isto só se resolve mediante a importação de professores. Já o ano passado o presidente da Republica mandou contratar mais de duas dezenas de professores suiços, que já estão aqui.

Tudo indica, portanto, que estão definitivamente lançadas as bases do Ensino Técnico indispensavel para fazer do Brasil um verdadeiro país industrial.

E preciso agora que todos colaborem com o Governo para que o projeto se transforme numa grande realização. E um dos pontos mais importantes dessa colaboração será o de uma propaganda para desfazer a mentalidade de que o trabalho manual constitue uma diminuição para quem o exerce. Nos Estados Unidos, na Inglaterra, na Alemanha, o engenheiro que saí de uma universidade não se sente absolutamente diminuido em trabalhar como operario em uma fábrica. Ainda ha pouco tempo tive noticia de que o filho do presidente da Bethlehem Steel Company, ao sair da Universidade havia começado a trabalhar nessa grande usina, no serviço grosseiro de triagem das pilhas de sucata de ferro. Entre nós esta mentalidade está por criar. O engenheiro sente-se diminuido em servir-se de um macacão e pegar numa lima ao lado de um operario qualquer. Por outro lado, o proprio operario, uma vez que entra a aprender um pouco de aritmetica, de geometria ou de desenho, passa a achar desprimor no trabalho manual. São reminiscencia de nossa origem iberica, de um falso e mal entendido orgulho e é de esperar que as proprias escolas industriais, nos gráus de artesanato, de aprendizagem ou de técnica, contribuam para fazer desaparecer uma mentalidade tão prejudicial a nossa formação industrial."

E concluiu o sr. Eugenio Gudin:

— "Estão firmadas as bases de solução de um grande problema nacional. Todos devem agora colaborar para a sua eficiente solução".

EDITAL

CONVOCAÇÃO DE CREDORES DA MASSA FALIDA DE A. M. BITTENCOURT

O Doutor Leonardo Smith de Lima, Juiz de Direito da Quarta Vara Civel do Distrito Federal, Republica dos Estados Unidos do Brasil.

FAZ SABER aos que o presente Edital virem ou dele conhecimento tiverem que tendo sido oferecida concordata extintiva por Antonio de Melo Bittencourt, socio solidario da firma A. M. Bittencourt & Cia, para pagamento de todos os seus creditos, integralmente, no prazo de dois anos a contar da data em que passar em julgado a sentença homologatoria da concordata, cuja proposta, com o parecer do liquidatario e da Curadoria de Massas Falidas, se acha em Cartorio, á disposição dos interessados, designei o dia 10 (dez) de agosto proximo, ás 10.30 horas, para a realização da assembléia de credores da massa falida, afim de, sobre a mesma deliberarem. E para conhecimento dos interessados se passou o presente edital que será publicado pela imprensa e afixado no lugar do costume e na forma da lei. Dado e passado nesta cidade do Rio de Janeiro aos vinte e nove dias do mês de julho do ano de mil novecentos e quarenta e dois. Eu, Isabel Pereira, escrevente e Auxiliar, datilografei. E eu, Manuel Antonio Gonçalves, Escrivão, o subscrevo. (.a) Leonardo Smith de Lima. — Confere: o Escrivão Manuel Antonio Gonçalves.

19.136

A Viagem do Embaixador Caffery

Embaixador Jefferson Caffery

A chamado do Departamento de Estado segue hoje para Washington o embaixador Jefferson Caffery, que, mais que um graduado agente diplomatico da nação de Roosevelt, tem sido, entre nós, um constante e eficiente colaborador da grandeza do Brasil. Nobres figuras aqui representaram a América do Norte, mas, pelas circunstancias, nenhuma chegou a compreender tão profundamente e tão praticamente as razões da solidariedade existente entre os dois países. Estamos certos de que a viagem do embaixador Caffery será proveitosa aos interesses, simultaneamente do Brasil e dos Estados Unidos, aplanando certas dificuldades que surgem e que decorrem tão somente da situação mundial.

O embaixador Caffery, cuja demora será muito pequena, parte conhecendo perfeitamente os problemas de interesse mutuo, cuja solução está habilitado a facilitar.

A Federação dos Estudantes mandará uma delegação representá-la no embarque do embaixador americano.

OCORRENCIAS POLICIAIS

O funcionario aposentado do Lloyd Brasileiro, Antonio Pereira Freitas, brasileiro, branco, de 65 anos de idade, viuvo, residente á rua Uranes numero 803, em Ramos, quando transitava, ontem, á noite, pela rua Leopoldina Rego, ao chegar em frente á rua Barros Barreto, foi atropelado por um automovel de numero não identificado.

A vitima, que sofreu contusão e escoriações, havendo ainda suspeita de fratura do cranio, foi socorrida no Hospital Getulio Vargas, onde ficou em observação.

O comissario Rangel, de serviço na delegacia do 20º distrito policial, tomou conhecimento do fato.

— Apresentando fratura do frontal, foi socorrido, ontem, á noite, no Posto Central da Assistencia, o operario, Antonio Soares de Oliveira, pardo, de 42 anos, viuvo, residente á rua Porto Velho, numero 193, que sofrera violenta queda, em frente ao predio numero 164, da Praia de Botafogo.

— Procedente do Posto da Assistencia do Meyer, deu entrada, ontem, á tarde, no Posto de Socorro, apresentando amputação traumatica da perna esquerda, um homem de cor branca, de 60 anos presumiveis e funcionario da Estrada de Ferro Central do Brasil, que fora colhido por trem na estrada Vieira de Castro.

A vitima, cujo estado era gravissimo, veio a falecer as primeiras horas da noite.

O corpo foi removido para o necroterio do Instituto Medico Legal.

— O menor Haroldo, filho de Manuel Brito dos Santos, branco, de 11 anos, residente á rua Cincoenta e Dois, n. 580, na Ilha do Governador, quando brincava, ontem, á tarde, no Colegio Pio Brasileiro, caiu desastradamente, sofrendo fratura exposta do ante-braço direito.

A vitima, depois de medicada no Posto da Assistencia do Meyer, foi removida para o H. P. S.

— Após calorosa discussão, no barracão onde residem, á Avenida Branca, sem numero, na Praia Vermelha, empenharam-se em luta corporal, o servente da Faculdade de Medicina, Orgilio de tal, e o operario, Belarmino Gomes, de 28 anos, pardo.

Vendo-se sobrepujado pelo seu adversario, Orgilio, sacou de um canivete e o feriu no ante-braço direito e na orelha.

A vitima foi socorrida no Hospital Miguel Couto, onde ficou internada.

— Ás primeiras horas da noite de ontem, a domestica Maria da Conceição Pereira preta, de 45 anos, casada, moradora á rua Maranhense n. 304, em Vila Rosaly, no Estado do Rio, aguardava um trem na linha Rio D'Ouro, na estação de Irajá. Proximo a ela três soldados do Exercito, discutiam. Em dado momento um deles puxou de uma pistola para mostrar aos companheiros. A arma, entretanto, disparou acidentalmente, tendo o projetil atingido a domestica, produzindo-lhe ferimento transfixiante na perna esquerda.

A vitima foi socorrida no Hospital Getulio Vargas.

— O operario José Peres, branco, brasileiro, de 46 anos, casado, morador á rua Marques de Oliveira, 524 em Olaria, possue um canario de estimação. Ontem, á tarde, quando chegou á residencia, resolve mudar a agua da gaiola. Esqueceu-se porem da porta aberta tendo o passaro fugido e ido pousar no galho de uma arvore no quintal. Não o querendo perder José subiu devagarinho á arvore Indiferente ao perigo tentou agarrar o fugitivo. O galho, porem partiu, tendo caido José, sem conseguir pegar o canario.

Em consequencia sofreu o pobre operario fratura de oito costelas, tendo sido internado, em estado desesperador no Hospital Getulio Vargas.

A ACADEMIA BRASILEIRA DE LETRAS RECEPCIONOU O CORPO DIPLOMATICO — Uma reunião por todos os titulos elegante, foi a recepção do Corpo Diplomatico acreditado junto ao nosso Governo pela Academia Brasileira de Letras. No ambiente fidalgo da Casa de Machado de Assis, naquelas salas que têm uma solenidade toda especial, grupos que reuniam á figuras da diplomacia e das letras elementos da mais alta sociedade, davam uma vida nova e diferente ao "Petit Trianon". O embaixador Macedo Soares fez as honras da casa com aquela finura toda especial de homem de letras e diplomata. Os seus pares entretiveram os ilustres convidados, pontificando, nas diversas rodas que se formaram, ora a autoridade em historia, que é Pedro Calmon, ora o poeta delicadissimo que é Aluisio de Castro, ora o critico brilhante que é Amoroso Lima, ora o tribuno ardoroso que é João Neves, ora o outono fecundo que é Filinto de Almeida. D. Aquino Correia e D. Aluizi Mazella representavam a Igrejá que recebia e era recebida. E numa reunião assim encantadora, estando presente a grande declamadora da América, não era possivel que ela não se fizesse ouvir. E Margarida Lopes de Almeida ganhou mais aplausos. As horas, ali, passaram rapidas como um sonho. E não podia ser de outra maneira, que o Olimpo é sempre um mundo á parte. Na fotografia acima, um flagrante dessa recepção que se constituiu um dos mais expressivos acontecimetnos sociais da semana.

Fogo Simbolico da Patria

Sob os auspicios da Liga de Defesa Nacional, será efetuada, este ano, a maior corrida de revesamento, já realizada no Brasil.

Partindo de São João D'El-Rey, terra de Tiradentes, a embaixada do "Fogo Simbolico da Patria", levará ate Porto Alegre a flama com que, a zero hora do dia 1º de setembro, serão iniciadas as solenidades da Semana da Patria.

A embaixada partiu, ontem, de Porto Alegre, com destino á tradicional cidade mineira, sendo chefiada pelo jornalista Tulio de Rosse.

Diante da gravidade do momento, que todos os povos vivem, a demonstração de carater civico, e desportivo, patrocinada pela Liga de Defesa Nacional, cresce de expressão, pois vale, ao mesmo tempo, como indice de valor fisico e moral.

O Imposto de Transmissão de Propriedade

INCIDE SOBRE O VALOR DA TRANSAÇÃO

O Sindicato dos Corretores de Imoveis, como entidade representativa da classe e orgão do poder publico, tem estudado, através de sua consultoria juridica, assuntos de real interesse, relacionados com a propriedade imovel e, portanto, com a propria economia nacional.

Na ultima reunião de diretoria, presidida pelo sr. Milton Ferreira de Carvalho, o dr. Benjamin do Carmo Braga Jr., apresentou oportuno parecer concluindo "pela ilegalidade da cobrança do imposto com base, não no preço da compra e venda, mas no valor atribuido á propriedade, por funcionarios da Municipalidade; salvo, provando-se que houve fraude ou simulação na designação do preço, para lesar a Fazenda Municipal, caso em que responde o comprador, a esta pela diferença do imposto, alem da multa, mediante processo judicial".

A séde do Sindicato foi visitada pelo dr. Nelson Caldeira, presidente do Pregão Imobiliario de São Paulo, pelo sr. Adelino Leal, decano dos corretores paulistas e pelo sr. Carlos Ferruci, secretario geral do Sindicato da Industria da Construção Civil daquela capital.

Eleitos os Representantes dos Atacadistas Na Comissão de Salario Minimo

Realizou-se, ontem, a reunião de assembléia geral dos associados do Sindicato do Comercio Atacadista de Generos Alimenticios, para eleição dos representantes desse orgão de classe na Comissão de Salario Minimo do Ministerio do Trabalho, na conformidade da lei.

Procedida a votação e apurados os seus resultados, verificou-se que haviam sido eleitos por unanimidade, os srs. Luiz Pinto de Oliveira, Antonio Bessa Torres e Artur de Matos, para vogais; e srs. José Candido Francisco Moreira, Antonio Celestino da Costa e Elias Benjamin da Silva, para suplentes.

Na Central do Brasil

ATOS DA ADMINISTRAÇÃO

O major Alencastro Guimarães, diretor da Central do Brasil, afim de completar as quadras das estações, admitiu com guardas para a Divisão Auxiliar, os seguintes senhores: Alcebiades José Ribeiro, Augusto da Silva, Benjamim Pereira de Farias, João de Carvalho Teixeira, Moacir Fontainha, Pirajá Viana, Vidal Braz Moreira, Valter da Silva Rocha, Edson Martins Ribeiro, João Coutinho de Oliveira, Mario de Oliveira Silva, Sebastião Duboc, Valter Silva, Alcides de Azevedo Barbosa, Azuir Ferreira, Alfredo Zimbardi, Durval da Fonseca, Edmerico Batista Guimarães, João Francisco Gomes Filho, José Francisco dos Santos, Orlando de Oliveira, Valter de Oliveira Antunes, Washington Tavares da Fonseca, Ataide Gottgfroy, Americo Rodrigues, Clodomiro José Pereira, Djalma Pinheiro Viana, Jaci de Oliveira, Juvenal Wilson dos Santos, Nadir Guimarães Téo Nascente Coelho, Wantuil Raposo Lopes, Zenith Rubim, Nelson da Silva Pinto, Celso Gelfroy Das Trinas, Manoel Fausto Santos, Almir Fernandes da Silva, Osni de Castro Moreira, Carlos Augusto de Matos Martins, Osvaldo de Carvalho Pacheco, Vinicus Viana de Araujo, Fernando Reis Morais, Claudemiro Gomes Carqueija e Valdemar de Almeida, todos com a diaria de 8$000.

— O diretor da Central do Brasil, concedeu as seguintes licenças: Constantino de Oliveira Mota, 30 dias; José Gabriel de Albuquerque, 15 dias; Valfredo Alberto da Silva, 10 dias; Atanagildo Antunes Peixoto 10 dias; Antonio Ignacio da Silva, 12 dias; Alcides [illegible] Ferreira, 15 dias; Angelo de Souza, 10 dias; Bertolino Miguel, 10 dias; Francisco Bento de Oliveira, 40 dias; Joaquim Antonio, 45 dias; Joaquim Moreira da Silva, 30 dias; João Fernandes da Costa, 10 dias; João Vasconcelos, 15 dias; Cesario Vicente, 180 dias; Orozimbo Guido de Oliveira, 5 dias; Porfirio de Abreu Lima, 10 dias; Rosalino Candido, 10 dias; Serafim José da Silva, 10 dias; Tomaz Calero Estevam, 6 dias; Vicente Silvestre Teixeira, 15 dias; Cesario Vicente, 180 dias; Edisio Lima dos Santos, 90 dias; Adão dos Santos Neves, 20 dias; Alfredo Ribeiro, 60 dias e Antonio de Freitas, 12 dias.

— Foram removidos por conveniencia de serviço, os seguintes funcionarios: Da I. E. 5 para I. E. 3., Odilon Higino Nicodemos, Francisco Moreira da Rocha, João Batista Roque, Euclides Viana, Djalma Alves, João Ribeiro, Castro, João Marques Santana, Francisco Fidelis da Silva, Manoel Alves, Valdemiro Bruno, Francisco Guariente, Alvaro Betzler, Valdemar Barcelos, Dermeval Cruz, José Antonio de Araujo, Francisco de Oliveira Macedo, Joaquim Nunes Cunha e Luiz da Silva Du...

Diario Carioca

EXPEDIENTE:

Diretoria:

Horacio de Carvalho Junior
Diretor-Presidente

Danton Jobim
Diretor-Secretario

Henrique de Moura Liberal
Diretor-Gerente

TELEFONES:
Direção: 22-3023 — Chefe da Redação e Secretaria: 42-5571 — Redação: 22-1559 — Administração e Gerencia: 22-3035 — Publicidade: 22-3018 — Oficinas: 22-0834 — Gravuras: 22-1785.

NOTA — Os comentarios editoriais deste jornal sobre assuntos internacionais são de responsabilidade do seu diretor dr. Horacio de Carvalho Junior.

ASSINATURAS:

Para o Brasil:	
Ano	90$000
Semestre	50$000
Para o Exterior:	
Ano	200$000
Semestre	130$000

VENDAS AVULSAS:
EM TODO O BRASIL
$400

São cobradores autorizados os srs. J. T. de Carvalho e Antonio Ferreira da Rocha.

Percorre o interior do país a serviço desta folha, o sr. Romualdo Perrota, nosso inspetor.

REPRESENTANTES:
Minas Gerais — Belo Horizonte — Osvaldo N. Massote.

Sucursal em São Paulo: Mario Cordeiro — Rua Libero Badaró, 488 — Salas: 38 e 39 — Telefone: 3-7001.

Pernambuco — Recife: Rui Duarte.

Alagoas — Maceió: Paulo Travassos Sarinho.
Baía — Salvador: Virgilio D. Borba Junior.

Publicidade: 22-3018

— PRAÇA — TIRADENTES, 77

RESENHA DIARIA DA GUERRA

(Compilada de acordo com o Serviço Radiotelegrafico da Reuters)

FRENTE RUSSA — As forças do marechal Timoshenko, com sua tenaz resistencia ao longo de toda a frente do Don meridional, obrigaram von Bock a diminuir consideravelmente a rapidez do seu avanço. Consoante os ultimos despachos, as tropas sovieticas desfecharam um vigoroso contra-ataque no setor de Tsimlyanskaya, apoiadas por grandes formações de tanques, conseguindo diminuir o impeto da investida nazista nessa frente. Ao mesmo tempo chegam informes asseverando que a batalha do sul da Russia atingiu a sua fase decisiva. Timoshenko está disposto a salvar Stalingrado a todo o custo e, para isso, lança novas tropas nos combates da curva do Don. Por outro lado, a radio Berlim admite que as forças russas tomaram a iniciativa na extensa frente do Don meridional, pois pela primeira vez alude a terriveis ações de defensiva efetuadas pelos exercitos de Timoshenko. De acordo com o comunicado russo, transmitido á meia-noite pela radio Moscou, prosseguem os encarniçados combates nas areas de Kletskaya, Tsimlyanskaya, ao sul e suleste de Bataisk. Não foram recebidos mais informes sobre a descida de paraquedistas alemães na peninsula de Taman. Nos demais setores não se registaram mudanças substanciais na situação.

AFRICA DO NORTE — Ainda continua o periodo de relativa calma no campo de batalha do Egito, devido ao terrivel calor reinante que impossibilita praticamente qualquer forma de atividade terrestre. Nos ares, entretanto, os aviões britanicos prosseguem nos seus interessantes bombardeios das posições de von Rommel. Mersa-Matruh, Tobruck e Benghazi foram outra vez atacadas violentamente durante a noite. Os nazistas tambem bombardearam Suez e Alexandria, sem causarem grandes danos.

EXTREMO ORIENTE — A ofensiva japonesa nas provincias de Chekiang e Kiang-si atingiu a sua fase final. Não se registaram maiores ataques das tropas do Mikado e, algumas das unidades inimigas foram retiradas para o norte de Yang-tse. Uma calma geral reina em todas as frentes da China, enquanto que os movimentos de tropas japonesas em direção ao norte estão se multiplicando, vindo reforcar a crença de que, em breve, o Japão invadirá a Siberia. Alguns circulos militares chineses prevêem que as hostilidades serão rompidas a 16 de agosto corrente.

FRENTE OESTE EUROPÉIA — Aviões de caça e bombardeio britanicos atacaram um aerodromo inimigo em Abbeville (França) e as docas de Saint-Malo, durante a tarde de ontem. Na noite anterior, a navegação inimiga foi atacada ao largo das ilhas Frisias.

FRENTE SUDOESTE DO PACIFICO — As operações nesse teatro de guerra resumiram-se ao bombardeio de objetivos japoneses nas ilhas ao norte da Australia.

A Guerra No Extremo Oriente

Pausa nas Operações Japonesas na China

O NORTE DA AUSTRALIA ATACADA PELOS AVIÕES NIPONICOS

CSUNGKING, 31 (Reuters) — A ausencia de preparativos, por parte do Japão, para o lançamento de uma ofensiva em larga escala contra a China, está fortalecendo a crença dos peritos militares chineses, de Chungking, de que o Japão pretenda atacar, brevemente, a Russia. Esses peritos vão tão longe a ponto de calcular que as hostilidades terão lugar, na fronteira soviética da Mandchuria, mais ou menos a 16 de agosto.

As informações sobre esforços e suprimentos japoneses, que estão sendo movimentados para o norte, na direção da fronteira, estão se multiplicando.

Noticias de varias fontes chinesas indicam que foi iniciada uma pausa geral. Está agora, definitivamente estabelecido que a ofensiva japonesa contra as provincias de Chekiang e Kiangsi, chegaram ao seu estagio de conclusão. Não tem havido novos ataques japoneses e mesmo algumas das unidades inimigas têm sido retiradas do norte de Yangtse.

Atacados Port Darwin e Port Hebland

QUARTEL GENERAL DO GENERAL MAC ARTHUR, 31 (U. P.) — Os japoneses enviaram ontem, 58 aviões contra Port Darwin e Port Hebland, ambos situados sobre a costa setentrional da Australia.

Quarenta e nove maquinas atacaram Port Darwin, o que constitue uma das maiores expedições aéreas da guerra no sudoeste do Pacifico. Saíram no encontro do inimigo os caças aliados, que derrubaram 7 caças e 2 bombardeadores nipônicos. Embora os aviões incursores tenham descarregado uns 25.000 quilos de bombas sobre os objetivos escolhidos, dizem as informações que a maior parte caiu distante dos alvos, registando-se em consequencia danos sem importancia.

Os aparelhos de bombardeio voaram a 7.800 metros de altura e os caças aliados — "Kittch" — foram obrigados a combater o inimigo longe da vista dos postos de observação, tendo-se contudo ouvido o rouco estampido dos canhões e o matraquear das metralhadoras, quinze minutos depois de se afastarem os bombardeadores inimigos.

A incursão sobre Port Darwin, foi a mais violenta desde a do dia 19 de fevereiro.

Simultaneamente, outros aviões de bombardeio pesados voaram sobre Port Hebland, sendo este o primeiro ataque a costa noroeste, desde março.

Os atacantes não tinham escolta de caças, pelo que se presume procediam de bases niponicas situadas no Timor, as quais têm sido frequentemente bombardeadas pelos aliados, nestes ultimos meses.

A luta terrestre, na zona de Kokoda, cessou depois de varios dias de escaramuças ocasionais, o que indicaria que os japoneses renunciaram no momento a prosseguir em seu avanço por terra, quanto já haviam chegado muito perto de Kokoda, distante uns 100 quilometros de Port Moresby.

Aumenta aqui a impressão de que as forças niponicas desembarcadas em Buna, há nove dias, tinham a missão de experimentar as defesas aliadas de Nova Guiné.

A 10 quilometros da costa nordeste de Nova Guiné, bombardeadores pesados aliados atacaram um transporte japonês que ia escoltado por destroyers. Esse transporte foi alcançado com 5 bombas e ficou em chamas.

Essa noticia sobre o ataque ao transporte e destroyers pode significar que os niponicos procuram consolidar suas posições, em Buna e Gona.

Ante as reiteradas tentativas de reforço, todas as quais foram frustradas ou destruidas, os circulos dignos de credito aliados não retiram importancia a declaração feita ontem por um porta-voz de Chung-King, de que os japoneses reduziram suas concentrações de tropas, na Mandchuria. Declaram a respeito que, se os japoneses abandonaram seu plano de invadir a Siberia, disporão de mais divisões para a ofensiva que, mais cedo ou mais tarde, lançarão contra a Australia.

Os japoneses nas Aleutas

WASHINGTON, 31 (U. P.) — Um porta-voz do Departamento da Marinha declarou o seguinte: "Julgamos que não haja mais de dez mil japoneses nas ilhas Aleutianas, a metade em terra e a metade em navios".

Nenhum Avanço Alemão Em Toda a Area do Don

(Conclusão da 1ª pag.)

Ruiram os edificios de Bataisk

ZURICH, 31 (Reuters) — A radio de Vichy informa: "Quando os alemães entraram em Bataisk, ao sul de Rostov, encontraram a cidade completamente deserta, informa o correspondente da "Gazeta del Popolo".

Dos 200.000 habitantes da cidade, nenhum ali permaneceu.

Muitos parece terem sido evacuados para o Caucaso, e outros para as regiões mais proximas.

Quando os alemães se encontravam já nas ruas, os maiores edificios do centro ruiram misteriosamente, sem que nenhuma explosão tivesse sido ouvida".

Chegou o momento de reagir

MOSCOU, 31 (De Harold King, enviado especial da Reuters) — O momento decisivo das batalhas no sul, começou.

A fase da derrota estrategica e do retardamento das ações de retaguarda já passou.

O alto comando sovietico decidiu que chegou o momento de reagir.

A proposito, um jornal oficial russo escreve, hoje: "Devemo-nos opor á pressão das hordas de Hitler, com uma ferrea resistencia. Nem um passo atrás — diz a patria. Nem um passo atrás — diz a nação. Nem um passo atrás — diz Stalin".

A emissora desta capital tambem faz a seguinte advertencia:

"Devemos parar e derrotar o inimigo, qualquer que seja o custo. Só ha um caminho para o exercito russo — avançar, mas não recuar. Foi assim que os nossos ascendentes lutaram. E' assim que os seus descendentes devem lutar".

Hoje, os despachos de todas as frentes, refletem o fortalecimento da resistencia das tropas sovieticas.

Este fato é principalmente observado na area do cotovelo do Don, na região de Bataisk, onde os russos realizaram varios recuos, e onde, pela primeira vez, desde a retirada de Rostov, foi admitida oficialmente que em um ponto do setor "dessas posições melhoraram consideravelmente".

O lema de todas as instruções do comando sovietico é de que todo o terreno deve agora ser firmemente mantido: "Nem um passo atrás".

De um analista militar

LONDRES, 31 (Pelo analista militar da Reuters) — O combate na frente sovietica está chegando rapidamente á sua fase culminante. Os russos estão mantendo terreno no cotovelo do Don, e acham-se fortemente a oeste e ao sul do rio, onde se espera que sustentem as suas linhas a todo o custo.

Julga-se tambem que a afrontosa alemã para o sul não pode recrudescer indefinidamente, em particular no momento atual, em que o inimigo alcançou um terreno mais acidentado. Os combates no cotovelo do Don, entre Kletskaya e Kalach têm se caracterizado como os mais severos, e da resistencia russa é que depende a sorte de Stalingrado. Esta é a grande presa que se apresenta a von Bock e a sua captura viria interromper a rota do Volga para o Mar Caspio.

No Egito reina uma calma inquietante sobre o campo de batalha. O calor chegou agora á sua peor fase e, qualquer atividade representa um grande esforço. Os aviões britanicos continuam na sua atividade incessante, e Mersa-Matruh, Tobruk e Bengasi, têm sido os alvos dos bombardeios. Os alemães tambem têm demonstrado maior atividade e bombardearam tanto Alexandria como Suez, mas, felizmente, sem grande efeito.

"Seremos um povo livre ou escravos da Alemanha" — advertiu a emissora russa. "Deveis lutar enquanto restar um sopro de respiração, enquanto vossas mãos puderem empunhar o fuzil. Qualquer nova retirada é inadmissivel. Os exercitos alemães estão enfraquecidos pelos poderosos golpes que o nosso exercito lhes desfecha e pudemos conter os alemães mais uma vez. A mão negra do monstro alemão se abate mais uma vez sobre o nosso povo. O nosso dever é levar o inimigo de volta, destroçado, e limpar a nossa terra desse monstro".

O marechal Timoshenko decidiu salvar Stalingrado e lançou suas novas tropas na grande batalha que está ocorrendo na curva do Don, a oito dias da cidade.

O comando russo está, na verdade, decidido a conter as forças de Von Bock, afim de evitar a todo custo que as mesmas atinjam o rio entre Klatskaya e Kalach — o [illegible] de Voronezh, [illegible] ainda margem [illegible].

Os canhões anti-aereos russos e os seus aviões protegem as pontes por onde transitam as tropas sovieticas.

Estima-se que Von Bock retem [illegible] de 500.000 homens [illegible].

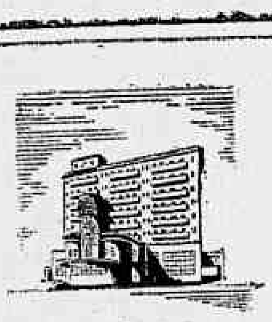

CONFORTO

Conforto é a primeira qualidade que se deve exigir de um hotel.

HOTEL BALNEARIO ICARAÍ

A NOVA ORDEM NOS PAISES OCUPADOS

Proibidas Todas as Manifestações Populares na França

Operarios Franceses Obrigados a Trabalhar Na Alemanha

ZURICH, 31 (R.) — Foi anunciado que o gabinete de Vichy aprovou um interdito proibitorio de todas as manifestações que possam ameaçar a manutenção da ordem publica. O gabinete decidiu outrossim tornar passiveis da pena de morte ás pessoas encontradas na posse de armas ou que possuam estoques de munição.

Foi discutido tambem, na mesma reunião, o recrutamento de operarios franceses para trabalhar nas fabricas do Reich.

O secretario do Trabalho, sr. Lagardelle, informou ao gabinete sobre as condições como vem sendo levado a efeito o recrutamento de potencial humano para a Alemanha e dos resultados até agora obtidos, bem assim das medidas adotadas para melhorar as condições de suprimentos relativamente aos operarios que estão sendo enviados á Alemanha.

OPERARIOS FRANCESES PARA A ALEMANHA

VICHY, 31 (U. P.) — A imprensa de Paris informa hoje que continua com êxito, na zona livre da França, o recrutamento de operarios para a Alemanha e que ontem partiram por via ferroviaria 700 operarios de Marselha e 200 do Departamento dos Alpes Marítimos. Simultaneamente sairam o setimo trem de Nice com 300 operarios e outro trem com 40 de uma zona proxima á fronteira espanhola.

Para fomentar o recrutamento, uma casa de produtos quimicos de Bordéos prometeu dar mil francos de presente ao trabalhador que for prestar serviços na Alemanha. Uma oferta semelhante foi feita por uma firma que tambem deseja concorrer para o aumento do recrutamento de operarios para trabalharem no Reich.

SUECOS DETIDOS NA POLONIA

ESTOCOLMO, 31 (U. P.) — A radio local anunciou que o governo sueco interveio em favor dos suditos suecos recentemente detidos na Polonia pelas autoridades alemãs.

TRENS DE FERIDOS CHEGARAM A FRANÇA

LYON, 31 (U. P.) — Chegou ontem á tarde um trem procedente da Alemanha com 100 prisioneiros de guerra franceses doentes.

Todo o Reich Preocupado Com a Invasão da Europa

(Conclusão da 1ª pag.)

costa da Mancha. Cerca de .. 100.000 metros cubicos de rochas teriam sido dinamitadas, afim de facilitar os referidos trabalhos. Alem dos milhares de fortins já terminados, outros mais aperfeiçoados estão sendo construidos.

EM TORNO DE UMA SEGUNDA FRENTE

Por outro lado, as autoridades germanicas espalharam o boato de que Rundstedt tem á sua disposição grande numero de divisões blindadas. Enfim, "La Tribune de Génève" afirmou que se os aliados conseguissem desembarcar em alguns pontos insuficientemente defendidos, os alemães poderiam reunir rapidamente forças muito superiores em numero para atacar as tropas adversarias.

A subserviencia de Laval

LONDRES, 31 (Reuters) — Servindo de eco ás palavras de Goebbels, a Radio de Vichy, hoje á noite proclamou que a abertura da "segunda frente" na Europa, está destinada ao fracasso e apelou para o povo francês afim de apoiar o sr. Laval.

"E' necessario acentuar mais uma vez, diz a radio de Vichy, que tropas alemãs acabam de chegar, recentemente, á França; tropas frescas, altamente treinadas e disciplinadas. Sua presença é a resposta decisiva a todos aqueles que estão desejosos e pensando na segunda frente. O povo francês não deve ser levado pelos apelos e propaganda a respeito desta segunda frente, que não resultaria no fim dos infortunios do nosso povo. Mais uma vez recomendamos ao povo que deve colocar sua confiança no nosso chefe de Estado, marechal Petain, e no nosso chefe de Governo, sr. Laval, os quais jamais foram traidores quer á França quer ao nosso povo".

Lord Davies tambem quer a segunda frente

ABERYSTWYTH, Gales, 21 (U. P.) — Lord Davies se uniu á crescente onda dos que pleiteiam a abertura de uma segunda frente.

Em discurso aqui pronunciado, na reunião anual da Associação Nacional Galanse, lord Davies declarou:

"Não podemos esperar que estejamos prontos até o ultimo botão para dar uma ajuda efetiva a nossos aliados, os russos. Nosso dever é entrar em ação agora, com todos os nossos recursos, e não no proximo ano, para aliviar a pressão que o inimigo exerce sobre nossos aliados e, ao mesmo tempo, para fazer sentir o nosso peso maximo ao inimigo comum".

Toma Enormes Proporções a Reação dos Iugoslavos

(Conclusão da 1ª pag.)

tenso ritmo das operações de Mihalovich na sua "pequena segunda frente".

Os despachos recebidos hoje indicam que os patriotas servios reconquistaram o porto de Ploca na costa da Dalmacia e que os guerrilheiros iugoslavos atacaram recentemente a localidade vizinha de Selakhin.

O povo servio emitiu um emprestimo de libertação tendo já reunido um milhão de libras para o exercito patriota.

A luta continua violenta na Bosnia e nas regiões vizinhas.

Nas proximidades de Sinj, na Dalmacia, os guerrilheiros destruiram uma mina causando a morte de duzentos italianos. Nessa mesma região foi atacado uma coluna de tropas motorizadas italianas e uma outra unidade fascista caiu em uma emboscada nas proximidades de Vragorao, localidade situada a oitenta quilometros ao sudoeste de Sinj.

Os rumores de que os aliados pretendem enviar aparelhos de bombardeio ao general Mihalovich causou seria apreensão na Croacia, porque, como todos sabem, o chefe dos Patriotas Servios é um terrivel inimigo dos croatas e isso motivado pela simpatia desse povo pelo Eixo.

O Ministerio da Guerra Croata ordenou a construção de abrigos anti-aereos nas grandes cidades do país incluindo Zagreb, Sarajevo, Mostral, Zemun, Banjluka, Ossijek, Brod, Vinkovoi e varias outras localidades.

Noticias recebidas de Stocolmo informam que a policia alemã prendeu em Varsovia sete cidadãos suecos inclusive o consul geral sr. C. M. Merslow, sem especificar os motivos.

O governo sueco ordenou ao seu ministro em Berlim para que preste todo o auxilio possivel aos detidos e está intervindo junto ás autoridades alemãs para que lhe sejam prestados esclarecimentos sobre o assunto.

O correspondente do jornal "Stockholm Tidingan" em Berlim informou que vinte e oito belgas foram executados por atos de sabotagem e atividade comunistas. A maioria deles eram mineiros.

Lançado o "emprestimo da libertação"

ESTOCOLMO, 31 (Reuters) — Foi lançado o "emprestimo da libertação" pelos patriotas na Slovenia, declarou uma irradiação iugoslava livre, recolhida hoje nesta capital. Segundo a mesma transmissão, já foi subscrita uma vultosa quantia.

A emissora em questão declarou que os italianos vinham arrasando por meio de bombardeios as cidades libertas de Iugoslavia. Há uma quinzena os fascistas destruiram Proser enquanto centenas de incendios eram lançados sobre outros pontos, inclusive Gorni e Vakuf. O radio iugoslavo livre declarou que as forças do general Mihailovitch capturaram recentemente a cidade de Liubuski.

Combate-se no Danubio

ESTAMBUL, 31 (Reuters) — Segundo noticias recebidas pelo Q. G. da França Combatente os navios de guerra hungaros e alemães, no Danubio, estiveram em ação contra as forças guerrilheiras do general Michailovitch. Declara-se que os patriotas retomaram as cidades de Bosanski Novi e Bosanska-krups.

A Aviação Britanica Reiniciou o Ataque á Costa do Continente

Derrubados Só Ontem Quinze Por Cento dos Aviões Nazistas Que Atacaram o Oeste da Grã-Bretanha — Bombardeado o Aerodromo de Abbeville No Norte da França

LONDRES, 31 (U. P.) — Os bombardeadores e caças britanicos reiniciaram esta tarde os ataques diurnos á costa do continente ocupada pelos alemães. Anunciou-se que as unicas atividades da aviação aliada, realizadas durante á noite consistiram em ataques a navegação alemã e em incursões esporadicas sobre os Paises Baixos.

Por outro lado a "Luftwaffe" lançou ontem á noite bombas incendiarias e explosivas sobre oito cidades do oeste dos Midlands, porem recebeu um severo castigo, pois 9 aparelhos do Reich foram derrubados ou seja quase 15 por cento de força atacante.

Os Ministerios do Ar e da Segurança Interna, expediram o seguinte comunicado conjunto: — "Ontem á noite a "Luftwaffe" dirigiu seus ataques principalmente contra a região do oeste dos Midlands. Foram ocasionados danos leves, principalmente incendios e morreu um reduzido numero de pessoas. 9 aviões foram destruidos".

A respeito das atividades das Reais Forças Aéreas, o Ministerio da Aviação anunciou o seguinte: "Aviões do comando de costa atacaram a navegação inimiga em frente as ilhas Frigias, durante á noite da quinta-feira atingindo em cheio dois navios adversarios. Simultaneamente, patrulhas de combate do comando de caças bombardearam desde baixa altura objetivos ferroviarios da França ocupada". Todos os aparelhos britanicos regressaram a suas bases sem novidade. O constante bombardeio das linhas ferroviarias e comunicações alemãs na França é considerado extremamente importante, em vista das cada vez mais energica exigencia para que seja aberta uma segunda frente ou pelo menos se efetue uma ação terrestre em grande escala. Os ataques provavelmente tambem têm o proposito de dificultar a construção de fortificações costeiras pelos alemães.

Outra "guerra secreta" que desenvolve a "R. A. F." é aparentemente a campanha dirigida contra as bases para submarinos de Saint Nazaire e outros pontos situados no golfo de Vizcaya. São publicadas poucas noticias sobre estes ataques, porem sabe-se que todas as noites aparelhos do comando de costa dão caça nessa região aos submarinos germanicos que regressam do Atlantico ou partem de suas bases para atacar a navegação aliada. Informa-se que a "R. A. F." conseguiu consideraveis êxitos nessa campanha.

No transcurso do dia de hoje os ingleses continuaram seus ataques contra o territorio francês. Pouco depois do meio-dia uma poderosa formação mista constituida por bombardeadores e caças, regressou através do estreito de Dover, procedente da região de Boulogne. Mais tarde, bombardeadores britanicos escoltados por grande numero de caças levantaram vôo no sudeste da Inglaterra e se dirigiram para a costa do continente.

ABBEVILLE INTENSAMENTE ATACADA

LONDRES, 31 (U. P.) — Noticia-se autorizadamente que aviões "Boston", escoltados por "Spitfires", bombardearam, hoje, o aeroporto de Abbeville, travando-se varios combates aéreos.

Onze caças inimigos foram abatidos contra oito que os britanicos perderam. Todos os bombardeadores regressaram ás bases.

ATACADA A PRUSSIA ORIENTAL

LONDRES, 31 (R.) — O general Quade, perito aeronautico naval, em irradiação feita hoje á noite, ofereceu aos seus ouvintes o balanço da situação relativa aos raides da RAF contra cidades alemães. Depois de haver citado os lugares que foram atacados, disse o perito: "A RAF ofereceu em todos estes lugares com forças mais do que poderosas e eu lastimo confessar que destes ataques resultou grande numero de mortos e consideraveis danos a edificios. Os ingleses chegaram a atacar a cidade de Dantzig enquanto que os russos fizeram ataques noturnos contra a Prussia Oriental", concluiu o perito alemão.

ULTIMA HORA ESPORTIVA

Quinze Mil Pessoas Assistiram á Segunda Vitoria do Onze Amador do Botafogo

S. PAULO, 31 — (Pelo telefone) — No campo Parque Antartica realizou-se, hoje, á noite, o segundo encontro do onze de amadores do Botafogo, desta vez em frente a equipe do Palestra Italia.

Depois de um match renhidamente disputado, o onze lider do campeonato carioca levou de vencida o team local pela contagem de 2x1. O prelio foi dirigido pelo juiz Silvio Stek que foi muito feliz na sua arbitragem.

O onze carioca abriu a contagem no primeiro tempo por intermedio do futuroso player Tovar. Ao iniciar-se a segunda fase os palestrinos empataram com um tento de Renato.

O prelio continuou bastante disputado e finalmente se decidiu á favor dos cariocas quando Agostinho assinalou o tento da vitoria.

Os dois teams tiveram as seguintes constituições:

BOTAFOGO — Hilario; Alfredo e Dunga; Rui, Helio e Cid; Zé Americo, Maninho (René) Agostinho (Maninho) Tovar e Silvio.

PALESTRA — Mano; Osvaldo e Manduca; Vicente, Changá e Plassá; Renato, Lima (Tosque) Duca, Charrete e Agostinho.

A delegação embarcará amanhã, sábado, devendo chegar ao Rio ás primeiras horas de domingo.

Repatriamento de Diplomatas Americanos Residentes Na China

VIAJA PARA LOURENÇO MARQUES O "TATUTA MARU"

SYDNEY, 31 (R.) — A emissora de Toquio anuncia que a bordo do "Tatuta Marú", que transporta diplomatas britanicos e aliados de acordo com o convenio anglo-japonês, viajam 276 suditos ingleses e de outras nacionalidades residentes na China.

A troca verificar-se-á em Lourenço Marques, onde o intercambio de cidadãos americanos e japoneses foi realizado ha pouco.

Um segundo grupo de 900 partirá em breve de Changai, no "Kamakura Marú".

A primeira expedição de funcionarios consulares japonesas na Inglaterra está a caminho de Lourenço Marques, no navio egipcio "El Nil". O acordo de troca foi negociado através dos governos suisso e sueco.

Especial para o DIARIO CARIOCA

A Restauração da Monarquia na Espanha

De Manuel Chaves Nogales

LONDRES, 31 (Da A. F. I. através da Reuters) — Continuam os rumores sobre a possibilidade da restauração da monarquia na Espanha, que alguns comentaristas consideram proxima. Realmente não ha nenhum indicio concreto de restauração. Tanto pode ser que o acontecimento se produza imediatamente, como uma promessa aos monarquicos, para depois da guerra, feita pelos elementos governantes atuais os quais, em virtude do fracasso evidente do falangismo, querem assegurar-se o exercicio do poder, oferecendo certas condições aos monarquicos, que representam uma força mais real que o falangismo, filhote do totalitarismo hitlerista.

De seu lado, o hitlerismo tenta anexar-se ao movimento monarquista espanhol para o desvirtuar, se bem que não ignore tratar-se de uma reação contra as potencias estrangeiras que mantêm a Espanha na miseria e servidão.

Entre todos os rumores sobre a restauração, o unico certo e confirmado é a recente entrevista de Serrano Suner com o pretendente Don João, em Lausanne, e a subsequente partida do pretendente com toda sua equipagem para destino desconhecido, talvez a Italia.

Em geral, o problema da restauração monarquista, tem origem na necessidade inadiavel em que se acha o regime atual de evoluir, pelo menos aparentemente, quer para conservar a unidade interna da Espanha, quer para desfazer a dificil situação internacional que o falangismo hitleriano criou ao país. Esta evolução, já iniciada com o projeto de uma especie de parlamento analogo á Assembléia Nacional de Primo de Rivera, será mais ou menos lenta e chegará, ou não, até á restauração, segundo determinar a necessidade em que se ache a Espanha de corrigir os abusos da penetração hitlerista no regime atual, cuja existencia está comprometida.

Por culpa da influencia alemã, a Espanha encontra-se hoje em situação delicada, no campo internacional, a qual deve ser retificada imediatamente. O hitlerismo ameaça com afastar a Espanha de seu destino historico. Por servir a Hitler, a Espanha pode encontrar-se em oposição com as grandes potencias espirituais e materiais que lhe são fundamentais para a continuidade nacional, não só as Nações Unidas, que lutam contra o nazismo, como tambem aquelas forças que, ficando afastadas da contenda, não querem, porem, ver-se convertidas, como a Espanha, em instrumentos cegos do germanismo.

Concretamente: a influencia alemã coloca a Espanha em pugna com a França, com o catolicismo e com o americanismo. Por servir a Hitler, os espanhóis atuam hoje contra a catolicidade — acalentando a doutrina pagã do nazismo, — assim como se vêm convertidos em agentes alemães nas republicas americanas de lingua espanhola, as quais procuram defender-se da ameaça.

Os alemães, atraves da Falange, estão desprestigiando a Espanha e fazendo com que perca a influencia que lhe restava na America — patrimonio espiritual da hispanidade — e a qual está sendo prostituida por ter-se vendido ao materialismo nazista.

Se este erro persistir, os catolicos espanhois correrão o risco de cair na heresia falangista e poderá chegar o momento em que as republicas americanas fechem a porta á Espanha, que apenas seria para esses Estados um instrumento de perturbação, embrião de guerra civil e quinta-colunismo. Se os espanhois não retificarem logo, poderia dar-se o caso de que os povos americanos tenham de cortar as relações com a Espanha. Por isso torna-se indispensavel uma retificação na politica espanhola, muito embora os alemães procurem que seja só aparente. Com a evolução que se inicia, espera-se satisfazer á Santa Sé e aos Estados americanos, mas esta evolução, conquanto chegar até a restauração da monarquia, continua processando-se sob o signo do hitlerismo, que fez presa na Espanha a favor da guerra civil e, naturalmente, não está disposto a larga-la.

Paralisadas as Operações no Egito

Tobruk Sofreu Um Bombardeio Arrasador

CAIRO, 31 (Reuters) — Grandes chamas amarelas irromperam em Tobruk, quando uma forte formação aliada de bombardeadores pesados e medios atacou o porto, na noite de quarta-feira para quinta.

Seguiram-se grandes explosões e outros incendios — provavelmente em instalações de petroleo — na area das docas.

Outros alvos, inclusive um transporte motorizado na estrada entre Derna e Bardia, como tambem a navegação no segundo porto, foram objetivos de ataques pela primeira vez, depois de varios dias.

As chamas e as explosões observadas sugerem que depositos de munição foram atingidos.

Outros bombardeadores medios atacaram a navegação proximo da costa, inclusive alvarengas, que antes foram visadas, durante o dia, pelos caças de longo raio de alcance.

Outro objetivo foi a pista em El-Gubbi, onde incendios foram observados e aviões inimigos dispersados.

O COMUNICADO DO CAIRO

CAIRO, 31 (Reuters) — Informa o comunicado britanico no Oriente Médio:

"Durante a noite de 29-30, de julho, nossas patrulhas ligeiras embaraçaram o inimigo em todos os setores.

Afora isso, nada mais ha a informar.

"Nossa atividade aerea, na area de batalha, se limitou simplesmente a "raids" de caças.

"Durante a escassa atividade aerea sobre Malta, nossas caças abateram um aparelho germanico".

O COMUNICADO ALEMÃO

NOVA YORK, 31 (U. P.) — A emissora de Roma divulgou o comunicado do Alto Comando Italiano, cujo texto é o seguinte:

"Os ataques inimigos lançados na direção sul de El-Alamein, foram repelidos por nossos destacamentos.

No setor da frente foi normal a atividade de patrulhas desenvolvida pelos dois bandos.

A fortaleza de Tobruk foi bombardeada por aviões britanicos, tres dos quais foram alcançados pelo fogo anti-aereo e cairam em chamas.

Não houve vitims e os danos materiais foram insignificantes.

Na ilha de Malta encarniçados combates aereos seguiram ás operações de bombardeio realizadas por esquadrilhas alemãs e italianas.

Cinco aparelhos britanicos foram derrubados por aviões do Eixo.

Um aeroplano italiano não regressou á sua base, dos ataques realizados hoje".

INCENDIO EM MERSA MATRUH

ALEXANDRIA, 1 (De John Nixon, correspondente da Reuters, junto á esquadra britanica). — Muitas explosões e incendios foram provocados na zona situada a leste de Mersa-Matruh, em consequencia do raide levado a efeito pela aviação naval durante a noite de ontem para hoje.

Um dos aparelhos lançou 6 bombas sobre o objetivo do qual irromperam, imediatamente chamas enormes.

Os outros aviões lançaram a sua carga de bombas nas chamas que podiam ser vistas a uma distancia de trinta milhas em redor.

Outra patrulha da aviação naval britanica bombardeou os navios inimigos que se encontravam na baía de Mersa-Matruh.

Um pequeno cargueiro foi atingido e desapareceu na fumaça produzida pelas explosões.

Lançado ao Mar Mais Um Navio Porta-Aviões Nos Estados Unidos

Construção Em Massa de Aviões Transportes

NORFOLK, (Virginia), 31 — (Reuters) — Decorridos apenas quinze meses e três dias, depois de ter sido batida a quilha, o primeiro porta-aviões norte-americano, "Essex", teve sua construção concluida, tendo sido lançado ás aguas do Rio James.

O lançamento deste grande navio foi levado a efeito sem nenhuma cerimonia espetacular, sendo o quarto navio do mesmo nome. Os três primeiros eram navios que se tornaram famosos na historia naval dos Estados Unidos. Informou-se que o "Essex" desloca 25.000 toneladas, [illegible] nenhum detalhe oficial tenha sido divulgado a seu respeito.

PARA TRANSPORTES MILITARES AEREOS

BUFALO, Nova York, 31 (U. P.) — Revelou-se que os gigantescos transportes militares "Curtiss", que são os maiores bi-motores do mundo nessa categoria de aviões, são agora fabricados em massa, em vista do exito alcançado nos ensaios destinados a determinar as forças com que se conta para lançar em paraquedas, rapidamente, com seus equipamentos moveis.

Um funcionario da Companhia declarou que esses aviões cuja caracteristica é "C-46", são perfeitamente adequados para modernos transportes militares aéreos. As provas realizadas demonstraram as excelentes condições desses aparelhos para embarcar tropas e fazê-las descer no momento fixado.

Não se deu a conhecer o numero de combatentes que podem ir em cada avião nem tampouco a quantidade de equipamentos, nem sua classe. Os aparelhos medem 363 metros de ponta a ponta.

Diario Carioca
RIO DE JANEIRO, SABADO, 1 DE AGOSTO DE 1942

A nossa opinião

ARGUMENTO SUPREMO

EM entrevista com o representante do DIARIO CARIOCA em Nova York, o sr. Valder Sarmanho, conselheiro comercial da embaixada brasileira nos Estados Unidos, insistiu na necessidade de restringirmos ao minimo nosso consumo de mercadorias importadas. Mais exatamente: insistiu por que compreendemos as causas que motivam a falta dessas mercadorias na praça. E mostrou que se trata de um fenomeno geral, o qual atinge atualmente a todos os povos.

Exercendo suas funções na America do Norte, o sr. Sarmanho argumentou principalmente com a situação desse país; mas o mesmo se aplica tambem ás outras nações com as quais comerciamos, e de resto nosso intercambio maior é hoje precisamente com os Estados Unidos.

A modificação profunda havida na industria norte-americana, para adaptá-la aos reclamos da guerra, pôs termo á fabricação de numerosos artigos de consumo. O proprio publico da nação amiga sente a falta desses artigos, mas sabe que tem de se conformar, no interesse da defesa nacional. Ora, sendo assim, evidentemente não podem os Estados Unidos nos fornecer os produtos em questão, uma vez que não os fabricam. Isso nada tem a ver com a estreita amizade que liga os dois países: o sacrificio que a nós se pede, é o mesmo imposto ao proprio povo norte-americano e ao mundo inteiro.

Ao lado da restrição no fabrico, outra razão manda que deixemos de pedir numerosos produtos estrangeiros: é a falta de navios para o seu transporte. Não constitue nenhum segredo que a navegação foi grandemente limitada, ainda em consequencia da guerra. E por conseguinte, diz muito bem o sr. Valder Sarmanho, a reduzida tonelagem disponivel deve ser reservada aos "bens de produção". A nação não será prejudicada se os seus cidadãos se virem durante alguns anos privados de novos radios, ferros eletricos etc; sofreria pelo contrario um grande dano se deixassem de chegar, por falta de transporte, as instalações da usina de Volta Redonda ou da fabrica de motores de aviação, as armas para a nossa defesa ou os trilhos para as nossas estradas de ferro.

E' um argumento supremo, ao qual ninguem poderá responder. Seria muito triste, se preferissemos prejudicar o Brasil, a sacrificar um pouco as nossas conveniencias pessoais.

NERVOSISMO INJUSTIFICADO

MAURICIO DE MEDEIROS

SENTE-SE, pelos telegramas, que reina nos paises aliados um certo nervosismo em torno da ofensiva alemã contra a Russia e a necessidade de crear uma segunda frente no continente europeu. Com uma ingenuidade um tanto infantil, insiste-se por declarações governamentais no assunto, como se materia dessa natureza pudesse ser objeto de debate e de declarações previas.

A razão é a de um certo temor de que os russos não possam aguentar por mais tempo a pressão alemã, cada vez mais forte. E nisso é que está, a meu ver, o engano.

Desde 1930 os russos crearam alem dos Urais, em zonas admiravelmente bem escolhidas, as suas verdadeiras bases militares. Lugares onde não havia viva alma, são hoje, cidades de mais de 800.000 habitantes. Cidades, como Sverdlovsk, cuja população era, em 1920, de 90.000 habitantes, hoje abrigam mais de um milhão de pessoas. Ali foi que se concentrou, a partir de 1930, a industria militar russa. A distancia a que esse centro fica do ponto mais avançado da ofensiva alemã, é superior a 1.500 quilometros, isto é, 3 vezes a distancia que vai da fronteira da Letonia até Moscou, que continua ainda com os russos. Há cidades industriais de menor importancia que ficam mais para oeste dos Urais; são as do Volga medio. Mesmo assim, a mais ocidental delas fica a 800 quilometros de Orel, que é o ponto extremo do avanço alemão. Para atingir a cidade de Gorki, que é a mais próxima de Moscou, dela distando 400 quilometros, seria necessario conquistar primeiro a capital russa.

Todos esses dados nos mostram que, para atingir o coração industrial da Russia, seria necessario que seus exércitos caissem em colapso. Até agora não se registou uma só grande vitoria desse genero. Tem havido recuos. Mas não houve ainda nenhuma desorganização do exército russo, nem cercos espetaculares, nem rendições em massa, como as que obteve Hindenburgo na guerra de 1941.

Esse coração industrial russo trabalha com uma eficiencia tamanha que a sua produção em aviões ultrapassa a produção britanica. O mesmo se pode dizer da produção de tanques e de canhões. Se a Russia pediu e está recebendo auxilio em material bélico, isso se deve ao fato de que seus efetivos são colossais e mesmo com a sua enorme produção esse auxilio anglo-americano se torna indispensavel, para aparelhar devidamente tais efetivos.

Há uma hipótese desagradavel a examinar: a de que os alemães atinjam o Caucaso e possam tomar Baku. E' uma hipotese de dificil realização, já porque a resistencia russa tem sido eficiente, já porque o simples fato de atingir as bases do Caucaso não significa conquistá-lo. São montanhas escarpadas, sulcadas de trilhas e caminhos inaccessiveis para um exército motorizado e oferecendo em cada canto um ponto de apoio para uma resistencia indefinida. As atuais batalhas se travam ainda a 1.000 quilometros ao norte de Baku. Para alcançar Baku, teriam os exércitos alemães de vencer essa distancia de 1.050 quilometros e ainda atravessarem o Caucaso, que os técnicos militares comparam aos Alpes.

Admitindo-se, porem, que essa proeza homérica fosse realizada com éxito, isso representaria um reforço importante de combustivel para os alemães, mas não representaria uma perda essencial para a industria bélica russa estabelecida alem dos Urais, onde poços petroliferos começaram a ser explorados desde 1937, atingindo sua produção atual a cerca de 8 milhões de toneladas por ano, isto é, mais do que podem os alemães obter dos poços da Rumania. Por outro lado, há ainda, nessa rica região a possibilidade de produzir-se o oleo sintético com o carvão, tal como a Alemanha tem feito durante toda a guerra.

Todos esses fatos mostram que não há razão nenhuma para alarma nem para que se estabeleça um nervosismo entre os aliados capaz de os precipitar numa aventura antecipada ou revelar segredos e intenções que não podem ser conhecidos sem perigo de desastre.

TÓPICOS

USO E ABUSO DE CARROS OFICIAIS

O chefe de Policia baixou providencias oportunas regulamentando o uso dos carros oficiais naquela repartição.

O Conselho Nacional de Petroleo reduziu o numero de automoveis em serviço público.

Cumpre, agora, ás autoridades administrativas evitar os abusos. Se um ministro dispõe de 4 ou 6 veiculos em funcionamento, daí não se deve concluir que tais autos possam trafegar em passeios ou excursões. Ao contrario, mais, do que nunca, o momento exige economia de combustivel e, portanto, impõe o dever de evitar a circulação de carros quando não se trata do interesse da administração.

Ainda no ultimo encontro noturno entre o Vasco e o Fluminense, quarta-feira passada, milhares de pessoas viram carros com placas oficiais servindo a pessoas que foram assistir o jogo de futebol. E' claro que isso não causou boa impressão ao público.

E aí está o motivo porque merecem louvores as medidas constantes da portaria do chefe de Policia. Não basta apenas proibir. E' preciso fiscalizar o cumprimento das ordens emanadas das autoridades. Mesmo porque um funcionario menos escrupuloso, burlando as determinações superiores, poderá até comprometer os altos propositos do governo Getulio Vargas, que tem agido no caso com isenção e rigor, não abrindo exceções para quem quer que seja, pois, as restrições atingem a todos, nada conseguindo os "pistolões".

* * *

UMA DATA DOS COMERCIARIOS

TRANSCORREU, ontem, o 34º aniversario do Sindicato dos Empregados no Comercio do Rio de Janeiro. A data foi festivamente comemorada pela laboriosa classe comerciaria, tendo feito expressivo discurso sobre o acontecimento o sr. Cupertino de Gusmão, presidente da associação sindical e figura de destaque entre os que dedicam sua atividade no comercio carioca.

A nossa população se associou jubilosamente ás comemorações, pois se trata de uma data da cidade. De fato, o empregado no comercio é um colaborador eficiente do progresso da metropole. Ao seu esforço e á sua dedicação muito deve a nossa capital. Ademais, ele sabe tratar com delicadeza e boa vontade a sua clientela, isto é, as pessoas de todas as camadas sociais que integram a coletividade. Daí o ambiente de simpatia que muito justamente conquistou. Na verdade, ninguem desconhece os seus meritos e as suas qualidades. E, apreciando o trabalho fecundo que realizam, a população rende aos dignos empregados no comercio do Rio de Janeiro a homenagem da sua estima e reconhecimento.

E a prova dos sentimentos gerais do nosso povo em relação á classe comerciaria foi dada, de forma eloquente, atravês das mensagens enviadas ao Sindicato, na pessoa do seu presidente, que tantos serviços tem prestado aos que trabalham no comercio da metropole.

SEMANA DA BOLIVIA

SERA' BRILHANTEMENTE COMEMORADA, NESTA CAPITAL, A DATA DA INDEPENDENCIA DESSE PAIS AMIGO

A data da independencia da Bolivia, que se celebra no proximo dia 6, será, este ano, comemorada com grande e excepcional brilhantismo.

Nesse sentido, foi instituida a "Semana da Bolivia", com um programa que abrangerá todos os dias de 3 a 7 proximos, constituido de cerimonias e solenidades de extraordinaria significação para as relações de estreita cordialidade e colaboração existentes entre os dois povos irmãos e vizinhos.

Do programa comemorativo constarão as seguintes principais solenidades:

DIA 3

A's 10 horas, festa na Escola Bolivia, com a presença do embaixador David Alvestegui e altas autoridades municipais;

DIA 4

A's 17 horas, solenidade no Instituto Brasileiro de Cultura que, presidida pelo embaixador da Bolivia, será realizada no Salão Nobre do Liceu Literario Português, fazendo-se ouvir o escritor Sergio Macedo.

DIA 5

A's 17 horas, instalação solene, na Biblioteca do Itamarati, sob a presidencia do chanceler Osvaldo Aranha, da Sociedade Boliviano-Brasileira de Cultura.

DIA 6

Das 18 ás 20 horas, recepção na Embaixada da Bolivia, á praia de Botafogo, numero 364, ás altas autoridades brasileiras, ao Corpo Diplomatico e á sociedade carioca.

Das 20 ás 21 horas, conferencia do dr. Renato Almeida, sobre musica boliviana, com irradiação de composições do maestro Teofilo Vargas, executadas por orquestra e cantadas pela sra. Roseta Costa Pinto, na "Hora do Brasil".

DIA 7

A's 17 horas — "cock-tail-party", oferecido pelo Adido Militar da Embaixada da Bolivia.

NO ITAMARATI

Homenageados o Embaixador Luiz de Faro Junior e o Ministro Maximiniano de Figueiredo

Realizou-se, ontem, no Palacio Itamarati, o almoço oferecido pelo ministro das Relações Exteriores, ao embaixador Luiz de Faro Junior, e ao ministro Maximiano de Figueiredo, que partirão proximamente para o estrangeiro, afim de assumirem os postos diplomaticos para os quais foram designados. Compareceram a esse agape, alem dos homenageados e do general Góis Monteiro, chefe do Estado Maior do Exército; os srs. embaixador Leão Veloso, secretario geral do Itamarati; os ministros Mario de Saint-Brisson Marques, chefe do Departamento de Administração: Gastão Paranhos do Rio Branco, chefe da Divisão de Atos; Congressos e Conferencias Internacionais; José Roberto de Macedo Soares, chefe da Divisão do Cerimonial: Antonio S. Clemente, Mario Castelo Branco, chefe da Divisão Consular; Paulo Coelho de Almeida, chefe da Div. de Fronteiras; Acir Pais, chefe da Divisão Politica e Diplomatica; Carlos Taylor, da Comissão de Eficiencia; Silvio Rangel de Castro, Antonio Camilo de Oliveira, presidente do Conselho de Imigração e Colonização; Carlos Alves de Souza, chefe da Divisão do Pessoal; Temistocles da Graça Aranha, chefe da Divisão de Cooperação Intelectual; Paulo Hassolocher, da Comissão de Defesa da Economia Nacional e Jaime do Nascimento Brito, introdutor diplomatico; consul geral Mario Moreira da Silva, chefe da Divisão Economica e Comercial; consul Alfredo Polzin, chefe da Divisão do Material; consul Francisco Gualberto de Oliveira Filho; conselheiro Carlos Silveira Martins Ramos, chefe da Divisão de Comunicações e Arquivo; Primeiros secretarios Afranio de Melo Franco Filho, chefe da Divisão de Passaportes; Vasco Leitão da Cunha; Decio de Moura, secretario do ministro das Relações Exteriores; Jaime Chermont, Vicente Cantuaria Guimarães, Pedro Eugenio Soares, Henrique de Souza Gomes, Renato Almeida, chefe do Serviço de Informações; consules Adolfo de Camargo Neves, Aguinaldo Bolitreau Fragoso, Sergio de Lima e Silva, Francisco Eulalio do Nascimento e Silva e José Boavista Macieira.

Missa Em Ação de Graças Pelo Restabelecimento do Presidente Getulio Vargas — Em Curupaiti

Será rezada amanhã, domingo, a missa em ação de graças pelo restabelecimento do presidente Getulio Vargas, em Colonia de Curupaiti, em Jacarepaguá, na capela que está sendo construida pelos doentes internados.

Será celebrante o grande amigo dos lazaros monsenhor Henrique Magalhães que tem sido o maior auxiliador dessa construção.

ATOS DO CHEFE DO GOVERNO

Regulamentada a Apresentação dos Simbolos Nacionais

DECRETOS NAS PASTAS MILITARES — AUTORIZAÇÕES CONCEDIDAS NA AGRICULTURA — PROMOÇÕES, NOMEAÇÕES, REMOÇÕES, EXONERAÇÕES E OUTROS ATOS NAS PASTAS DA FAZENDA, TRABALHO E VIAÇÃO

O presidente da Republica assinou um longo decreto-lei dispondo sobre a forma de apresentação dos simbolos nacionais sendo assim considerados a bandeira, o hino, as armas e o selo nacionais.

Sobre a forma que devem ter os simbolos nacionais estabelece o decreto-lei:

"Art. 2º — Consideram-se padrões dos simbolos nacionais os exemplares feitos nos termos dos dispositivos deste capitulo e na conformidade dos modelos constantes dos anexos ao presente decreto-lei.

Art. 3º — Haverá nos Estados Maiores das forças armadas federais, na Casa da Moeda, na Escola Nacional de Musica, nas embaixadas, legações e consulados do Brasil, nos museus historicos oficiais, nos quarteis-generais das Regiões Militares, nos comandos de unidades de terra, mar e ar, capitanias de portos e alfandegas, e nas prefeituras municipais, uma coleção de exemplares padrões dos simbolos nacionais, afim de servirem de modelo obrigatorio para a respectiva feitura, constituindo o instrumento de confronto para a comprovação dos exemplares destinados á apresentação, procedam ou não da iniciativa particular.

§ 1º — Decorrido o prazo de noventa dias a contar da data da publicação deste decreto-lei, exemplares da Bandeira Nacional e das Armas Nacionais não poderão ser distribuidos gratuitamente ou postos á venda, sem que tragam, na tralha quanto áquela e no reverso quanto a estas, a marca e o endereço do fabricante ou editor, bem como a data de sua feitura.

§ 2º — E' vedado colocar quaisquer indicações sobre a Bandeira Nacional e as Armas Nacionais.

§ 3º — Os modelos dos simbolos nacionais mencionados nos paragrafos anteriores ficarão arquivados nas fabricas, litografias ou oficinas. Neles será aplicado o sinete do comando da Região Militar ou de seus delegados competentes, ou do comando da guarnição ou da corporação militar federal de terra, de mar ou de ar, para que seja autorizada a venda ou distribuição dos exemplares de sua reprodução.

§ 4º — Da mesma forma se procederá com o Hino Nacional, cujos modelos deverão conter a data do despacho do diretor da Escola Nacional de Musica, ou, em sua falta, o sinete do comandante da Região Militar ou de seu delegado competente.

§ 5º — Nenhuma fatura de importação de simbolos nacionais será visada pela autoridade consular brasileira no exterior se os exemplares dos mesmos não estiveres certos. Nas alfandegas do país serão apreendidos e inutilizados os exemplares de simbolos nacionais que estiverem em desacordo com os modelos legais".

A APRESENTAÇÃO DA BANDEIRA

Depois de estabelecer que a bandeira, as armas e o selo nacionais são aqueles a que se refere o decreto n. 4, de 19 de novembro de 1889 e que o Hino Nacional é o que se compõe da musica de Francisco Manuel e do poema de Duque Estrada o decreto-lei, no capitulo III, estabelece a maneira de apresentação dos simbolos assim estatuindo sobre a bandeira:

"Art. 12 — A Bandeira Nacional deve ser hasteada de sol a sol, sendo permitido o seu uso á noite, uma vez que se ache convenientemente iluminada.

Paragrafo unico — Normalmente, far-se-á o hasteamento ás 8 horas e o arreamento ás 18 horas.

Art. 13 — Será a Bandeira Nacional obrigatoriamente hasteada nos dias de festa ou luto nacional, em todas as repartições publicas federais, estaduais e municipais, nos estabelecimentos particulares colocados sob a fiscalização oficial, e bem assim em quaisquer outras instituições particulares de assistencia, letras, artes, ciencias e desportos.

Art. 14 — Em todos os estabelecimentos de qualquer ramo ou grau de ensino, publicos ou particulares, será obrigatorio o hasteamento da Bandeira Nacional nos dias de festa ou luto nacional, e ainda pelo menos uma vez por semana. O hasteamento, salvo motivo de força maior, far-se-á sempre com solenidade. Serão os estabelecimentos de ensino obrigados a manter a Bandeira Nacional em lugar de honra, quando não esteja hasteada.

Art. 15 — Será a Bandeira Nacional diariamente hasteada: — a) no palacio da Presidencia da Republica; b) na residencia do presidente da Republica; c) nos palacios dos Ministerios; d) na Camara dos Deputados, no Conselho Federal, no Supremo Tribunal Federal, no Supremo Tribunal Militar, nos palacios dos governos estaduais, nas prefeituras municipais e nas repartições federais, estaduais e municipais situadas nas regiões fronteiriças, durante as horas de expediente; e) nas unidades da Marinha Mercante, de acordo com as leis e regulamentos da navegação, policia naval e praxes internacionais.

Art. 16 — O uso da Bandeira Nacional, nas forças armadas, regular-se-á pelas disposições dos respectivos cerimoniais.

Art. 17 — No dia 19 de novembro de cada ano o hasteamento e o arreamento da Bandeira Nacional realizar-se-ão em hora, e com as solenidades especiais, determinadas pelas autoridades.

Art. 18 — O uso da Bandeira Nacional obedecerá ás seguintes prescrições:

I — Quando hasteada em janela, porta, sacada ou balcão, ficará: ao centro, se isolada; á direita, se houver bandeira de outra nação; ao centro, se figurarem diversas bandeiras, perfazendo numero impar; em posição que mais se aproxime do centro e á direita deste, se, figurando diversas bandeiras, a soma delas formar numero par. As presentes disposições são tambem aplicaveis quando figurem, ao lado da Bandeira Nacional, bandeiras representativas de instituições, corporações ou associações.

II — Quando em prestito ou procissão, não será conduzida em posição horizontal, e irá ao centro da testa da coluna, se isolada; á direita da testa da coluna, se houver outra bandeira; á frente e ao centro da testa da coluna, dois metros adiante da linha pelas demais formada, se concorrerem tres ou mais bandeiras.

III — Quando distendida e sem mastro, em rua ou praça, entre edificios, ou em portas, será colocada de modo que o lado maior do retangulo esteja em sentido horizontal, e a estrela isolada em cima.

IV — Quando aparecer em sala ou salão, por motivo de reuniões, conferencias ou solenidades, ficará estendida ao longo da parede, por detrás da cadeira da presidencia ou do local da tribuna, sempre acima da cabeça do respectivo ocupante e colocada pelo modo indicado no numero anterior.

V) — Quando em florão, sobre escudo ou outra qualquer peça, que agrupe diversas bandeiras, ocupará o centro, não podendo ser menor do que as outras, nem colocada abaixo delas.

VI) — Quando hasteada em mastro ou içada em adriça, ficará no tope, láis ou penor: se figurar juntamente com bandeira de outra nação, ou pavilhão ou flamula de autoridade federal, será colocada á mesma altura; se figurar com pavilhões de unidades militares ou bandeiras representativas de instituições, corporações ou associações será colocada acima.

VII — Quando em funeral: para o hasteamento será levada ao tope antes de baixar a meia adriça ou a meio mastro e subirá novamente ao tope antes do arreamento; sempre que for conduzida em marcha será o luto indicado por um laço de crepo atado junto á lança.

VIII — Quando distendida sobre ataude no enterramento de cidadão que tenha direito a esta homenagem ficará a tralha do lado da cabeça do morto e a estrela isolada á direita devendo ser retirada por ocasião do sepultamento.

§ 1º — Considera-se lado direito nas janelas portas sacadas e balcões, o lugar que fica á direita do observador colocado nesses pontos, de frente para a rua; observar-se-á criterio analogo para a determinação do lado direito em qualquer outro caso.

§ 2º — No caso do numero I do presente artigo, o mastro ou haste deverá estar situado no plano vertical normal á fachada, a prumo ou inclinado para fora, com relação á vertical, no maximo até trinta graus.

§ 3º — Somente por determinação do presidente da Republica, será a Bandeira Nacional hasteada em funeral, não o podendo ser, todavia, nos dias feriados. O hasteamento poderá ser feito a meio mastro ou a meia adriça, de acordo com as disposições relativas a honras funebres dos cerimoniais das forças armadas, ou conforme o uso internacional.

§ 4º — Em ocasião em que deva ser efetuado outro hasteamento, o da Bandeira Nacional far-se-á em primeiro lugar; o seu arreamento, neste caso, será feito por ultimo.

§ 5º — Para homenagem a nações estrangeiras e a autoridades nacionais ou estrangeiras, assim como na ornamentação de praças, jardins ou vias publicas, é facultado o uso da Bandeira Nacional juntamente com as de outras nações, podendo ser colocados, em mastro ou postes, escudos ornamentais, ao redor dos quais se disponham as bandeiras, dando-se sempre á Bandeira Nacional a situação descrita no numero I do presente artigo, e a mesma altura das estrangeiras".

REGULADA A EXECUÇÃO DO HINO NACIONAL

Prescrevendo normas para a execução do Hino Nacional, o referido decreto-lei estabelece:

Art. 19 — A execução do Hino Nacional obedecerá ás seguintes prescrições:

I — Será sempre executado em andamento metronomico de uma seminima igual a 120.

II — E' obrigatoria a tonalidade de si bemol para a execução instrumental simples.

III — Far-se-á o canto sempre em unisono.

IV — Nos casos de simples execução instrumental, tocar-se-á a musica, integralmente, mas sem repetição; nos casos de execução vocal serão sempre cantadas as duas partes do poema.

Art. 20 — Será o Hino Nacional executado:

a) — em continencia á Bandeira Nacional e ao presidente da Republica; ao Parlamento Nacional e ao Supremo Tribunal Federal, quando encorporados; e nos demais casos expressamente determinados pelos regulamentos de continencia ou cerimoniais de cortezias internacionais;

b) — no encerramento da irradiação das estações radiofonicas que funcionem no país, aos domingos e feriados;

b) — no encerramento das irradiações radiofonicas especialmente destinadas a países estrangeiros;

c) — no encerramento da irradiação do Departamento de Imprensa e Propaganda, denominada Hora do Brasil, uma vez por semana;

e) — na ocasião do hasteamento da Bandeira Nacional, nos estabelecimentos, publicos ou particulares, de qualquer ramo ou grau de ensino, pelo menos uma vez por semana.

§ 1º — A execução será instrumental nos tres primeiros casos, será instrumental ou vocal no quarto caso, será vocal no ultimo caso.

§ 2º — E' vedada a execução do Hino Nacional, em continencia, fora dos casos previstos no presente artigo.

§ 3º — Será facultativa a execução do Hino Nacional na abertura de sessões civicas, nas cerimonias religiosas a que se associe sentido patriotico, e bem assim para exprimir regozijo publico em ocasiões festivas".

AS ARMAS E O SELO

As armas e o selo nacionais serão usados pela seguinte forma:

"Art. 21 — E' obrigatorio o uso das Armas Nacionais: a) no palacio da Presidencia da Republica; b) na residencia do presidente da Republica; c) na Camara dos Deputados, no Conselho Federal, no Supremo Tribunal Federal, no Supremo Tribunal Militar; nos palacios dos governos estaduais e nas preefituras municipais; d) na frontaria dos edificios das repartições publicas federais; e) nos quarteis das forças federais de terra, mar e ar, e das forças policiais, nos seus armamentos, e bem assim nas fortalezas e nos navios de guerra; f) na frontaria ou no salão principal das escolas publicas; g) nos papeis de expediente das repartições publicas e nas publicações oficiais.

Art. 22 — O Selo Nacional será usado para autenticar os atos de governo, e bem assim os diplomas e certificados expedidos pelos estabelecimentos de ensino, oficiais ou reconhecidos".

PROIBIÇÕES PARA O USO DOS SIMBOLOS

Estabelecendo proibições para o uso dos simbolos, diz o decreto-lei em referencia:

"Art. 23 — E' vedado o uso da Bandeira Nacional, das Armas Nacionais, do Selo Nacional, assim como a execução vocal ou instrumental do Hino Nacional, sempre que não se revestirem da forma, ou não se apresentarem do modo prescrito no presente decreto-lei.

Art. 24 — E' igualmente proibido que se apresente ou se trate com desrespeito qualquer dos simbolos nacionais.

Art. 25 — E' ainda proibido o uso da Bandeira Nacional:

a) — sempre que o exemplar não estiver em bom estado de conservação;

b) — como ornamento ou roupagem, nas casas de diversão, ou em qualquer ato que não se revista de carater oficial;

c) — como reposteiro ou pano de boca, guarnição de mesa ou revestimento de tribuna, cobertura de placas, retratos, paineis ou monumentos a serem inaugurados;

d) — por qualquer pessoa natural ou entidade coletiva para a prestação de honras de carater particular.

Art. 26 — E' vedada a execução de quaisquer arranjos vocais do Hino Nacional, a não ser o de Alberto Nepomuceno, na conformidade do anexo n. 7; igualmente não será permitida a execução de arranjos artisticos instrumentais do Hino Nacional que não sejam autorizados pelo Ministerio da Educação e Saude, ouvida a Escola Nacional de Musica.

Art. 27 — Não se permitirá o uso das Armas Nacionais quando, postas em conjunto com outras armas, ou brazões, forem de menor tamanho ou não ocuparem a posição de honra.

Paragrafo unico — Para a caracterização da ordem de procedencia, no caso do presente artigo, observar-se-ão as disposições estabelecidas para o uso da Bandeira Nacional.

Art. 28 — E' vedado o uso da Bandeira Nacional, das Armas Nacionais ou do Selo Nacional, na integridade ou em qualquer de suas partes integrantes, nos rotulos ou envolucros de produtos expostos á venda, e bem assim na propaganda ou qualquer outro ato ou expediente de natureza comercial ou industrial.

Art. 29 — Nenhuma bandeira de outra nação poderá ser usada no país, sem que flutue, ao seu lado direito, de igual tamanho e em posição de realce, a Bandeira Nacional, salvo nas sedes das representações diplomaticas e consulares".

AS CORES NACIONAIS

O decreto-lei estabelece que o verde e o amarelo são considerados como as cores nacionais e assim regula o seu uso nesse carater representativo:

"Art. 31 — Para a ornamentação em geral, nos casos em que não seja permitido o uso da Bandeira Nacional, poderão ser empregadas, em galhardetes, flamulas, paineis, escudos, ou de outro qualquer modo, as cores nacionais, inclusive em combinação com o azul e o branco.

Paragrafo unico — E' vedado todavia que, para a composição de qualquer peça ou aspecto da ornamentação de [illegible] trata o pre-

(Conclue na 2a pag.)

VALOR E MEDIOCRIDADE

JOAQUIM DE SALES

TODOS os regimes politicos são bons e apresentam vantagens proprias. Apenas é preciso sejam conduzidos e desempenhados por homens capazes, isto é, dotados dos requisitos e virtudes adequados á sua vocação de dirigentes de homens livres.

A democracia, segundo João Pinheiro, oferece a singularidade de estar o homem publico sujeito a recomeçar todos os dias a sua carreira politica. Sintetizou, por outras palavras, o rifão popular já muito antigo: este mundo dá muitas voltas e quem está de cima hoje, amanhã poderá estar por baixo...

O essencial é cada um subordinar-se aos imperativos do seu destino, não desejando querer ir alem da sua missão sobre a terra, onde a vida é breve e geralmente cheia de miserias, conforme já dizia, há 3.000 anos, o paciente patriarca Job.

* * *

Em politica, por diversos modos se vai aos astros. Há os dotados de asas naturais; nascem com elas, hão de forçosamente voar. Outros nascem com helices colocadas na parte traseira do corpo: sobem sem saber como, mas sobem sempre... Sucede para estes serem as quedas de muito mais alto e fatais, inconveniente compensado por outras vantagens, inclusive a propria ascensão, sem o merito e sem o esforço do ascensor.

No Brasil um engenheiro, vindo da provincia, jovem e desconhecido aqui, pleiteando um modesto logar para iniciar a carreira, foi feito ministro do Exterior, por ser a unica vaga de que dispunha na ocasião o marechal Floriano... Outro ministro, acumulando interinamente cinco pastas das seis existentes, escusava-se de aceitar a ultima, a da Marinha, alegando nada entender dos assuntos navais, e Floriano lançou mão de um argumento fulminante:

— E você entende dos assuntos das outras pastas?!..

Esse ministro é dos tais que nasceram com a helice de que acima falamos...

* * *

O exemplo do filho de Dédalo não tem aproveitado muito aos homens. Estes querem voar, ainda que seja com asas artificiais coladas com cera, na altura das costelas. O resultado é que, quando se aproximam do sol, a cera derrete-se, as asas se desprendem e o pobre Icaro acaba esborrachando-se contra o solo.

As criaturas humanas trazem na testa a rota da sua vocação. O livre arbitrio pode levá-las a desviar-se dela. Será um desastre, mas é o que se vê comumente. Se Adolf Hitler não tivesse abandonado a sua profissão de pintor de paredes, não teriamos talvez a guerra atual, ou ela sobreviria possivelmente muito mais tarde ou talvez nunca. Se Mussolini permanecesse apenas um agitador de cafés e botequins, a Italia não se uniria á Alemanha e esta sozinha provavelmente não se aventuraria ao dominio despótico do mundo. Perderam a cabeça e o resultado aí está... Perder a cabeça é fugir á vocação.

* * *

Outro exemplo frisante é o de Leon Blum em França. Se este continuasse dentro da sua vocação como homem de letras e critico de arte, a França não se encontraria desarmada em 1939, excitando destarte a cupidez de Hitler. E esta guerra não teria sido deflagrada.

De Blum escreveu Faguet, há quase quarenta anos passados: "E um dos grandes criticos de amanhã; afirmo isto assim á queima-roupa e endosso, sem a minima hesitação, o que predigo."

Mas, dentro do proprio mundo literario, o futuro perturbador já mostrava o que poderia vir a ser, fora da vocação que lhe era propria, a sua ação politica deleteria, pois o proprio Faguet reconhecia e denunciava o "anti-cristão", o "anti-patriota", o "imoralista", descoberta que não era dificil, tratando-se de um homem que, entre tantos e tão graves falhas, nunca procurou ocultar e nem ainda disfarçar "os jogos perversos de seu grande espirito".

Nem mesmo o poude condenar recentemente o famoso tribunal de Riom. Em suas primeira declarações, o seu talento de expositor, bastou para mostrar aos julgadores atonitos como um peixe pode fugir da agua para se fazer foguista de estrada de ferro ou de bordo...

* * *

Léon Blum seria, perdido na politica, o mesmo que fora como critico. Confiando demasiadamente na sua inteligencia prodigiosa, no seu espirito brilhante, na sua coragem provocadora, irreverente e insolente, a todos tratava com desprezo, por se julgar a todos superior.

Este não era o noviciado que mais convinha ao dirigente politico de uma grande nação que sempre viveu cercada de inimigos, ameaçada por todos os lados, cobiçada pelo que tem e pelo que é. Blum tinha de falir politicamente e faliu como outros e mais do que todos em seu país, porque ninguem, como ele, se afastou mais da sua vocação.

* * *

Nos destinos de uma nação todos os homens são as peças de uma mesma maquina. Não as há maiores nem menores, são todas necessarias ao resultado da colaboração em comum. Como poderia o dinamo transformar a energia mecanica em energia elétrica, se se meteu no logar do parafuso ao qual compete, por definição, fixar as partes componentes do aparelho?

Desgraçadamente dessa contradansa universal das peças humanas resulta a anarquia mental em que vivemos. Não só não são devidamente apreciadas as aptidões, como os valores reais se retraem para dar passagem á onda avassaladora da mediocridade triunfante, devido á qual a humanidade caminha, em marcha forçada, para a ruina, para a perdição, para o caos.

Na Prefeitura do Distrito Federal

SERVENTUARIOS DEMITIDOS

A vista do que constou dos processos que lhe foram apresentados o prefeito resolveu demitir o pedreiro Franklin José Silvano e os trabalhadores Geraldo Leal de Souza e Francisco Americo Batista.

ANUARIO ESTATISTICO DE 1941

O Dep. de Geografia e Estatistica da Prefeitura, acaba de publicar o n. 9 do Anuario Estatistico do Distrito Federal, correspondente ao ano de 1941, que, pela sua orientação e multiplicidade de detalhes que apresenta a sua materia, tornou-se uma publicação utilissima. A exatidão dos dados divulgados atestam a eficiencia desse importante e cuidadoso trabalho a cargo daquele Departamento da Prefeitura, demonstrando o desenvolvimento de nossas instituições e progresso por que vem passando o Rio de Janeiro.

ESTIVERAM COM O PREFEITO

Em seu gabinete, no palacio da antiga Camara Municipal, o prefeito recebeu, ontem, em conferencia, o sr. ministro da Marinha, almirante Aristides Guilhem e, tratando de varios assuntos, os srs. Edison Passos, general Almerio de Moura, desembargador Duque Estrada, drs. Alcides Lintz, Joel de Oliveira Lima, João Daudt de Oliveira, Mario Gusmão e Mario Lopes Kanith, presidente da Cooperativa Carioca de Consumo.

O PREFEITO FEZ-SE REPRESENTAR

Pelo seu assistente militar, o prefeito fez-se representar nas solenidades comemorativas do 39º aniversario do Centro de Previdencia dos Empregados em Hoteis, Restaurantes e Similares e na recepção oferecida ao Corpo Diplomatico, promovida pela Academia Brasileira de Letras.

PROVA DE HABILITAÇÃO DE AUXILIAR ACADEMICO

O Departamento de Organização, da Secretaria Geral de Administração está solicitando o comparecimento, com a maxima urgencia, áquele Departamento, dos seguintes candidatos á prova para Auxiliar Academico: — José Leal Morisco, Leonidas Mendonça Nunes, Renato H. Troiano Barbosa de Oliveira e Rubens do Nascimento.

A EXPOSIÇÃO DE ORGANIZAÇÕES DO GOVERNO FEDERAL

De acordo com a determinação do prefeito Henrique Dodsworth, o Serviço de Divulgação, da Secretaria Geral de Educação vem cooperando para a difusão das atividades administrativas do Governo Federal, apresentadas na Grande Exposição de Organizações do Governo, organizada pelo D. A. S. P. Nesse sentido, foram instalados, no local da Exposição, amplificadores de som e microfone e os serviços desse certame estão sendo lançados através o microfone da PRD-5, Radio Difusora da Prefeitura.

AUDIÇÕES DE MUSICA SELECIONADA NOS ESTABELECIMENTOS DE ENSINO PARTICULAR

Com a necessaria autorização do secretario geral de Educação, o Serviço de Divulgação da Prefeitura vai promover audições de musicas selecionadas, em gravações, nos estabelecimentos de ensino particular, afim de desenvolver e aperfeiçoar o gosto pela boa musica no seio da juventude brasileira.

DESPACHOS DO PREFEITO

NA SECRETARIA DO PREFEITO

Geni Melo — Proceda-se nos termos do parecer.

Processo Administrativo de Alexandre Augusto da Mota — Proceda-se nos termos do parecer da Comissão de Processo Administrativo, obedecidas as prescrições legais.

Alvaro Rebelo de Oliveira — Aguarde-se decisão sobre contrato vigente.

Deolinda Caldeira Alvarenga — Cancelem-se os autos, em face do parecer, obedecidas as prescrições legais.

NA SECRETARIA GERAL DE ADMINISTRAÇÃO

Hubert Donat Alfred Agache — Relacione-se a despesa para oportuna abertura de credito especial, nos termos do parecer, obedecidas as prescrições legais.

Armando Dias Maia (Segundo Inventariante Judicial) — Cumpra-se.

Oficio 1340 da Secretaria Geral de Administração — Proceda-se nos termos da solicitação, obedecidas as prescrições legais.

NA SECRETARIA GERAL DE FINANÇAS

Laura de Oliveira Coelho — Proceda-se nos termos do parecer, obedecidas as prescrições legais.

Dulfe Pinheiro Machado — Cumpra-se.

DESPACHOS DO SECRETARIO DO PREFEITO

Juvenal Moreira Maia — Certifique-se o que constar.

SECRETARIA GERAL DE ADMINISTRAÇÃO

Despachos do secretario geral, dr. Jorge Dodsworth:

Of. 2432-PSE — Faça-se o expediente de apresentação do medico sanitarista, classe "I", Oscar de Souza Chermont, e do atendente, classe "D", Arminda Duarte de Araujo, á Secretaria Geral de Saude e Assistencia onde vão ter exercicio. Ao Departamento do Pessoal, para os devidos fins.

José Ovidio Romeiro Filho — Nada mais havendo a considerar, arquive-se.

Of. 2379, ref. a Virgilio Fidelis da Silva — Faça-se o expediente de apresentação á Secretaria Geral de Saude e Assistencia, onde vai ter exercicio. Ao Departamento do Pessoal, para os devidos fins.

José Hungria — José Ramos e outro — José Inacio Coelho — Aurora Ferreira de Azevedo — Jacinto Rezende Viveiros — Indeferido, por falta de amparo legal.

DEPARTAMENTO DO PESSOAL

PAGAMENTO:

Será efetuado, hoje, dia 1 de agosto, no Serviço de Ligação — (Palacio da Prefeitura), os seguintes pagamentos:

Caixa Reguladora de Emprestimos — Montepio dos Empregados Municipais.

SERVIÇO DE CONTROLE FUNCIONAL

COMPARECIMENTOS: — Compareçam, com urgencia, á Avenida Graça Aranha n. 416, sala 423, 4º andar, os serventuarios das seguintes matriculas: Serafim Gonçalves Bastos — Osvaldo de Matos.

SERVIÇO DE INSPEÇÃO MEDICA

Exigencias do chefe do Serviço:

Maria de Lourdes Moreira — Nilza Vicentina Rocha de Oliveira — Rute Junqueira — Aurelio Jorge Cordeiro — Olegario Sergio de Carvalho — Carmane de Camara Simões Barbosa — Fernanda Alipio Bruno Lobo — Frontin Pereira de Campos — Submetam-se a inspeção de saude.

SERVIÇO DE IDENTIFICAÇÃO

COMPARECIMENTOS: — Compareçam, com urgencia, ao Serviço de Ligação — (Palacio da Prefeitura) — afim de serem identificados, os senhores abaixo relacionados: Zulla de Aguiar Neves — Vera Regina Carneiro Leão — Silvio Pereira do Lago — Otavio Aurelio Lopes Bentes — José Antonio Martins Romeo Filho — Aloisio Soares da Rocha — Mariana Monteiro de Barros de Brito Rodrigues — Ricardo Mateoli — Mauricio Naslausky — Maria de Nazaré Lobão de Brito Pereira — Paulo Monteiro da Silveira — Paulo Menezes de Miranda — Alice Feitosa Gurgel — Harilda de Albuquerque Machado e Domingos Soares.

SECRETARIA GERAL DE ADMINISTRAÇÃO — DEPARTAMENTO DO MATERIAL — SERVIÇO DE CONTROLE FINANCEIRO

Despachos do secretario:

Mario Cunha Cesar e Ivone Vila Forte Cesar — José Junqueira Vila Forte e Paulo Junqueira Vila Forte — Banco do Comercio S. A. — Castro Silva, Cia. S. A. — Cia. Brasileira de Construções — 3 procurações — Durval José Bastos — Cia. de Seguros Terrestres e Maritimos União Comercial dos Varegistas — Equipamentos Wayne do Brasil S. A. — Instaladora Vasconcelos Ltda. — International Harvester Export Company — 2 procurações — Pinho Cesar & Cia. Ltda. — Aceitem-se em termos.

SECRETARIA GERAL DE FINANÇAS

Despachos do dr. Mario Melo, secretario geral:

Joaquim Pereira da Silva Junior — Restitua-se, em termos.

Deborá de Melo Rego Monteiro — Deferido. Remeta-se ao D. C. B. para em processo distinto repetir a consulta formulada neste, sobre a retenção de fiança ou caução de funcionarios até que seja esclarecido terem sido os valores respectivos, em caso de sucessão, adicionados aos bens do inventario para o efeito do imposto de "causa-mortis".

Manuel Correia do Lago (general) — Adote-se o criterio proposto no parecer do diretor do Departamento de Renda Imobiliaria.

João Ortiz e outros — Cobre-se na base de cincoenta contos de réis.

Manuel Luiz de Freitas — Cobre-se na base de vinte contos de réis nos termos do parecer da Comissão Fiscal do Imposto de Transmissão. Ao diretor do Departamento de Rendas Diversas solicito providenciar no sentido de ser advertido o despachante que subscreve o recurso, por se permitir apreciar, fora dos justos termos, decisões administrativas.

Samuel Pinto — Indeferido.

DEPARTAMENTO DO TESOURO

Despachos do diretor:

Antonio Pereira Curvelo (procuração) — Aceitem-se, em termos.

Gustavo do Rego Macedo — Deferido.

PAGAMENTOS DE HOJE NA CAIXA REGULADORA DE EMPRESTIMOS

Será feito hoje o pagamento das seguintes propostas:
46178 — 46733 — 46741 — 46856
47150 — 47154 — 47156 — 47157
47158 — 47161 — 47167 — 47168
47170 — 47171 — 47172 — 47173
47175 — 47176 — 47177 — 47181
47182 — 48848 — 49221 — 49250
49352 — 49359 — 49372 — 49374
49380.

PROPOSTAS CANCELADAS — POR NÃO TER O PETICIONARIO COMPARECIDO NA EPOCA PROPRIA

Propostas ns.:
46655 — 46681 — 46698 — 46712
46737.

PELO NUMERO DE FALTAS EXCEDENTE AO ESTABELECIDO

Proposta n.º
46631.

POR NÃO TER O PETICIONARIO DIREITO AO EMPRESTIMO

Propostas ns.:
47604 — 47946 — 47992.

PROPOSTAS EM EXIGENCIA — PARA APRESENTAÇÃO DE TITULO DE NOMEAÇÃO

Propostas ns.:
46753 — 47492 — 47703 — 47724
47851 — 47918.

COMPANHIA VALE DO RIO DOCE S. A.

SUBSCRIÇÃO DE AÇÕES

Encampando as Companhias Brasileira de Mineração e Siderurgia S. A. e a Itabira de Mineração S. A., pelo decreto-lei n.º 4.352, de 1-6-1942, o Governo Federal criou a Companhia Vale do Rio Doce S. A., destinada à exploração, comércio, transporte e exportação do minério de ferro das minas de Itabira e exploração do tráfego da E. F. Vitoria a Minas.

Para que todos os brasileiros e capitalistas participem da sua constituição, estão à venda, agora, as ações da Companhia Vale do Rio Doce S. A. É uma excelente oportunidade para aqueles que desejam empregar o seu dinheiro em negócio lucrativo, seguro e patriótico.

COMPANHIA VALE DO RIO DOCE S. A.
(Decreto-Lei n.º 4.352)
CAPITAL: 200.000:000$000

Subscrições abertas ao público nos estabelecimentos bancarios, na Caixa Econômica Federal desta capital e nos escritórios da

110.000 contos em ações ordinarias nominativas, no valor de 1:000$000 cada uma

90.000 contos em ações preferenciais nominativas, no valor de 1:000$000 cada uma. Estas ações gozam de 6% preferencial, além das mesmas vantagens das ações ordinarias. (Dividendo de 15%)

AS AÇÕES PREFERENCIAIS SÃO REALIZADAS EM CINCO PRESTAÇÕES DE 20%, SENDO A PRIMEIRA NO ATO DA SUBSCRIÇÃO E AS RESTANTES EM PRAZO NÃO INFERIOR A 18 MESES.

COMPANHIA VALE DO RIO DOCE S. A.
Avenida Graça Aranha, 182 - 6.º andar

Um Grande Acontecimento Na Vida Comercial da Cidade

Inauguradas, Ontem, as Novas Instalações da Casa Mathias, o Magazin Mais Popular do Rio

Um aspecto do interior das novas instalações ontem inauguradas

Um acontecimento de alto relevo na vida comercial da nossa metropole emprestou, ontem, um aspecto festivo a tradicional Avenida Marechal Floriano, no trecho compreendido entre as ruas Camerino e do Costa.

E' que ali se inaugurava as novas instalações do mais conhecido e popular "magazin" do Rio: a Casa Mathias. E esse acontecimento não poderia passar desapercebido da grande população carioca, que sempre teve, para com esse conceituado estabelecimento, a sua especial atenção e o seu mais grato reconhecimento.

Transferindo-se do velho casarão da Avenida Passos, para a antiga rua Larga de São Joaquim, nos numeros 106 a 110 o sr. Mathias da Silva dava uma demonstração eloquente da sua colaboração ás autoridades da capital da República, no grandioso plano de remodelação da cidade, com a passagem da Avenida Getulio Vargas, no local em que, durante 27 anos, com os seus anuncios bizaros nos jornais e nas fachadas do seu estabelecimento, soube transformar o sistema comercial da metropole, e conquistar o apreço e á admiração do povo carioca. E é, por isso que a Casa Mathias faz, hoje, parte integrante do patrimonio de um povo.

Enfrentando toda serie de dificuldades, inclusive a de conseguir uma loja em condições de acomodar o seu grande estoque, dividido em varias seções, o popular comerciante não mediu sacrificios nem tampouco se preocupou com dispendios economicos. Quis, não só manter a sua tradição como tambem não levar ao sacrificio os seus inumeros empregados e dedicados auxiliares, que o acompanham ha longos anos, todos chefes de numerosas familias. Entre eles, destacamos, os srs. José Mendes Mano, socio-gerente e Atila da Costa, Antonio Cosme da Fonseca e Francisco Augusto Mendes, tambem socio da importante firma.

Ontem, No Guanabara

OS QUE DESPACHARAM COM O PRESIDENTE DA REPUBLICA

O presidente da Republica recebeu, ontem, para despacho, os srs.: general João de Mendonça Lima ministro da Viação e Joaquim Pedro Salgado Filho, ministro da Aeronautica.

— Esteve no Palacio Guanabara o Grupo de Escoteiros N. S. do Desterro, chefiado pelo sr. José Jofre Marques da Silva, composto de: Alfredo Chaves, Alvaro Aloisio e Aristeu Tavares, Atila Souza, Fernando Ramos Barros, Valdemar Gouvela da Costa e Ambrosio Fernandes dos Santos afim de visitar o presidente da Republica e apresentar cumprimentos pelo seu completo restabelecimento.

Um Conclave dos Produtores de Fibras

Promove-o o Fomento Agricola Federal — Fala á Imprensa, Em São Paulo, o Sr. Franklin Viégas

SÃO PAULO, 31 (A. N.) — A produção de fibras texteis é uma das mais recentes conquistas da nossa agricultura. Os problemas que dizem respeito ao seu desenvolvimento vêm preocupando a técnicos e lavradores, industriais e comerciantes. Tão grande é, aliás, o interesse e a atualidade desses problemas que já se disse, com muito acerto, que nós atravessamos a "hora das fibras". Observa-se, realmente, uma especie de agitação dos meios agro-industriais em torno da cultura e exploração dos texteis, interesse que aumenta á medida que vai a técnica solucionando, nos seus menores detalhes, o problema que envolvia a possibilidade dessa produção, entre nós. E' que as providencias que visam estimular e acelerar o ritmo dessa produção tinham, a principio, um carater de emergencia, com que se procurava acudir a problemas surgidos das dificuldades de transporte criadas pela guerra. Somente depois, com a interferencia decidida da técnica e a firmeza da ação desenvolvida pelos poderes públicos competentes, em favor dessa produção, esclarecidos os seus mais urgentes problemas técnicos, oferecendo perspectivas animadoras do ponto de vista economico dessas culturas, começaram os agricultores a movimentar-se em torno delas. Como se tratam realmente, de culturas altamente compensadoras não é de extranhar, pois, que o interesse que a principio despertavam, venha se robustecendo com as experiencias realizadas neste lustro de campanha, ao contrario do que se afirmara, em certos circulos, os quais atribuiram áquela um sentido de emergencia tão precario quanto a sua natureza.

Soubemos, agora, que a Seção de Fomento Agricola Federal em São Paulo, repartição que vem desenvolvendo os melhores esforços visando estimular a produção de fibras texteis no Estado, vai promover uma reunião de todos os interessados na mesma, reunião que terá inicio no dia 31 do corrente, e durante a qual serão examinadas as varias questões referentes áquela produção. Sobre o assunto, procuramos ouvir o sr. Franklin Viégas, chefe do Fomento Agricola Federal neste Estado, que nos declarou o seguinte:

— "Realmente, a Seção do Fomento Agricola Federal em São Paulo está tomando as providencias necessarias com o fim de reunir em sua sede, todos os interessados na produção de fibras texteis neste Estado. Essa reunião que terá inicio a 31 do corrente e durará quatro dias, visa o esclarecimento de varias questões referentes a esse ramo de exploração agricola e durante a qual tambem se procederá ao exame dos problemas que lhe dizem respeito, no campo da industria. Não queremos emprestar a essa reunião um aspecto de congresso; trata-se mesmo de uma simples reunião, na qual se trocarão idéias sobre o assunto, dentro do mais sadio espirito de colaboração e patriotismo, visando-se sobretudo dar ao certame um carater de eficiencia e utilidade, com o encaminhamento de soluções positivas sugeridas para os variados aspectos de que se reveste o problema das fibras".

O RAMI OCUPARA' LUGAR DE DESTAQUE

— "Entre as fibras cuja cultura vimos fomentando no Estado — continuou o sr. Franklin Viégas — destaca-se a do rami, vegetal, como se sabe, detentor de extraordinarias possibilidades economicas e fibra possuidora das melhores virtudes técnicas. Natural, portanto, já que á "fibra nº 1", como a denominou Dewey, técnico do Departamento de Agricultura dos Estados Unidos, que ocupa lugar de destaque entre os assuntos que vão ser examinados nessa reunião. O maior numero de itens do programa de debates, diz, na verdade, mais respeito a essa fibra, embora não sejam os seus problemas os unicos a serem elucidados".

EXIBIÇÕES CINEMATOGRAFICAS E DEMONSTRAÇÕES COM MAQUINAS DE BENEFICIO

— "Afim de dar ás reuniões um carater tanto mais pratico quanto possivel, estamos elaborando um programa de exibições cinematograficas, a serem realizadas aqui mesmo no salão de projeções que mantemos em colaboração com a Sociedade Rural Brasileira, durante as quais serão apresentados filmes sobre fibras, que ilustrarão as conversas que teremos, então, com os lavradores e demais interessados no assunto.

Outra iniciativa interessante consiste nas demonstrações de maquinas utilizadas no beneficiamento das fibras, que vamos promover por ocasião dos trabalhos. Isso visa não só tornar conhecido dos lavradores o manejo dessas maquinas, como principalmente, despertar ou estimular o interesse dos inventores para os problemas referentes á sua construção cujo aperfeiçoamento já se vêm tentando com sucesso".

Finalmente as suas declarações, adiantou-nos o sr. Franklin Viégas, que já se dirigiu ás repartições competentes do Estado e ás organizações de classe, interessadas no assunto, pedindo a contribuição das mesmas, assegurando-nos a sua confiança em que, com a colaboração dessas entidades e de outras repartições do Ministerio da Agricultura, a reunião das fibras se destina ao maior sucesso.

— "Cumprimos assim — concluiu o sr. Franklin Viégas — as ordens e instruções do ministro da Agricultura, transmitidas a esta repartição pelo diretor da Divisão do Fomento da Produção Vegetal, para que promovessemos o fomento das explorações a que aqui nos referimos, procurando dar a esses trabalhos a maior eficiencia possivel".

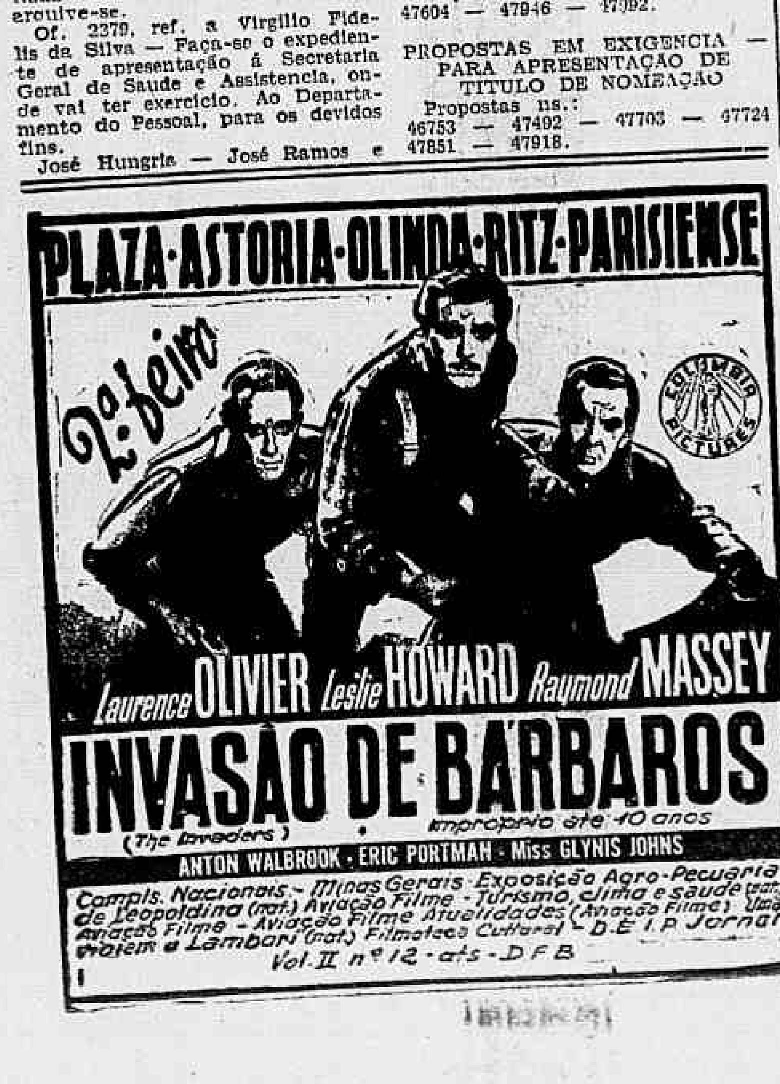

Banco Fluminense da Produção S. A.

UMA NOVA SUCURSAL É INAUGURADA HOJE EM NITEROI

Com a presença das altas autoridades do Estado e representantes da imprensa e dos nossos meios financeiros, será hoje inaugurada, á rua Visconde de Uruguai, 404, na vizinha cidade de Niterói, mais ma sucursal do Banco Fluminense da Produção S. A., que realiza assim um dos objetivos do seu programa e demonstra o desenvolvimento das suas operações como consequencia natural da aceitação que elas estão tendo em todo o Estado do Rio de Janeiro.

Dispondo de uma sucursal nesta capital, á rua do Rosario nº 107-A, e achando-se em fase de instalação de filiais nas cidades de Campos, Paraiba do Sul, Terezopolis e Valença, e pensamento da diretoria fazer funcionar ainda outras nas cidades de Rezende, Cambuci, Bom Jesus de Itabapoana e demais localidades do Estado do Rio.

Não devem, pois ser regateados os louvores á dinamica ação dos diretores do Banco Fluminense da Produção S. A., srs. Augusto Martinez, presidente, Alberto Correia de Barros, Carlos Salvador Bastos Nogueira, diretores e do Conselho Fiscal, composto dos srs. Elidio Soares Filho, Antonio Leite Garcia e Carlos Brandão Camacho, que desta forma contribuem para o revigoramento das nossas fontes produtoras, graças á sabia orientação que vem imprimindo aos negocios do Banco.

Facilitando depositos populares á taxa de 7% e auxiliando a lavoura do Estado, a nova sucursal terá conseguido proporcionar valiosa contribuição em bem da coletividade.

Em seu numero desta semana,

"DIRETRIZES"

a revista das grandes reportagens, entre outros editoriais exclusivos, publica o seguinte:

AS NAÇÕES UNIDAS E O MUNDO DE APO'S GUERRA
Mais uma das já famosas "Mesas Redondas", organizadas pela "Free World", em que se verifica um dos mais sensacionais debates entre grandes personalidades internacionais, em New York.

S. CATARINA AINDA E' O PRINCIPAL REDUTO DO NAZISMO NO BRASIL!
Grande e sensacional entrevista com o dr. Abelardo F Montenegro, Promotor Publico no Estado de Santa Catarina e que foi obrigado a demitir-se pelos nazistas daquele Estado

Leia "DIRETRIZES" hoje e todas as quintas-feiras em todas as bancas de jornais — 1$000

DOENÇAS ANO RETAIS E DOS INTESTINOS
DR. LAURO BORGES
RODRIGO SILVA, 14 - 1.º
Tel. 42-9531

SUL AMERICA CAPITALIZAÇÃO S.A.

A mais importante Companhia de Capitalização da America do Sul

AMORTIZAÇÕES DE JULHO

No sorteio de amortização realizado ontem, foram sorteadas as seguintes combinações:

AKV UNL DUV YKZ NDR RHQ

O proximo sorteio será realizado no dia 31 de agosto, ás 14 horas.

Todos os titulos em vigor, portadores de uma das combinações supra, serão imediatamente amortizados pelo capital garantido a que têm direito.

SÉDE SOCIAL: RUA DA ALFANDEGA, 41-Esquina Quitanda (Edificio Sulacap)
Inspetores e Agentes em todo o Brasil

Proximas Estreias

"DUMBO"

"Dumbo" de Walt Disney, o filme adoravel que tanto agradou ao nosso publico, será apresentado, já a partir de segunda-feira, na téla do cinema Opera. Dessa maneira poderão aqueles que ainda não assistiram essa obra deliciosa e adoravel fazê-lo agora. "Dumbo" é de fato a coisa mais humana, mais encantadora que já saiu dos estudios do genial Walt Disney e, é, indubitavelmente, um espetáculo para todas as idades.

"INVASÃO DE BARBAROS"

Já depois de amanhã, segunda-feira, o super-espetáculo filme da Columbia "Invasão de Barbaros", com Laurence Olivier, Leslie Howard e Raymond Massey, estará em exibição, simultaneamente, nos cinemas Plaza, Astoria, Olinda, Ritz e Parisiense, para completa satisfação do grande publico do Rio.

"Invasão de Barbaros", conforme temos informado aos leitores, é um filme que glorifica o cinema, na cristalinidade de seus propositos artisticos novos e arrojados, condicionados a uma técnica absolutamente moderna, alem de ser a mais empolgante mensagem social destes tempos, na exposição sincera e arrebatadora de um tema de imperecivel interesse.

"O HOMEM QUE QUIS MATAR HITLER"

"O Homem que Quis Matar Hitler" tem no elenco Walter Pidgeon que ainda ha pouco aplaudimos em "Como Era Verde o meu Vale" — Joan Bennet, John Carradine, George Sanders e o menino Roddy Mc Dowall, formando um conjunto estelar de primeirissima grandeza!

"O Homem que Quis Matar Hitler" será a estréia sensacional da proxima quinta-feira, nos cinemas São Luiz, Capitolio, Carioca e Ipanema!

"O GRANDE DITADOR"

"O Grande Ditador" que a United Artists vai apresentar já no dia 12 do corrente com um elenco de primeira ordem destacando-se Paulette Goddard, J. Oakie, Bill Gilbert, Henry Daniell e outros, simultaneamente nos cinemas Vitoria, São Luiz, Carioca e Ipanema.

FAÇA SUA PERGUNTA AO CONSULTORIO FEMININO

"DE MULHER PARA MULHER" — Faça

"DIARIO CARIOCA" INSTITUE, A PROPOSITO DO FILME DE JOAN CRAWFORD, GREER GARSON, ROBERT TAYLOR E HERBERT MARSHALL PARA A METRO GOLDWYN MAYER, UM CONSULTORIO DEDICADO AOS INTERESSES DO CORAÇÃO FEMININO...

Joan Crawford é amada por Robert Taylor em "De Mulher para Mulher", porem ama Herbert Marshall, que é casado. São coisas...

A' maneira dos famosos "Lovelorn" mantidos em muitos jornais americanos, ou sejam, seções de consultas que interessam particularmente ao coração feminino, o DIARIO CARIOCA, de acordo com a Metro Goldwyn Mayer, e a proposito da proxima apresentação, no Metro Passeio, de "De Mulher para Mulher", o filme de Joan Crawford, Greer Garson, Robert Taylor e Herbert Marshall institue hoje (e o manterá até sábado proximo) um consultorio daquele genero, no qual se enquadra perfeitamente o titulo do filme que o inspirou.

As nossas amaveis leitoras que se interessarem pelo consultorio "De Mulher para Mulher" poderão endereçar-nos, assim, qualquer especie de consulta sobre seus "casos" sentimentais — e aqui lhes serão dadas, pela ordem de chegada, as respostas, redigidas, aliás, por brilhante espirito feminino — ilustre escritora carioca — que deseja conservar-se no anonimato e que presta a amabilidade de seu concurso ao DIARIO CARIOCA e á Metro Goldwyn Mayer.

No filme "De Mulher para Mulher", por exemplo, Joan Crawford interpreta o papel de uma escritora que ama o seu editor, que é casado. Greer Garson interpreta a esposa desse editor... Um dia a escritora e a esposa do editor se conhecem e discutem seus problemas intimos, ignorando que são rivais...

Quantas Joan Crawford e Greer Garson ha por ai!

Umas, avisadas, sabem perfeitamente o que fazer e o que não fazer num daqueles casos — ou em muitos outros de diferentes particulares. Outras, porém, receberiam com o maior prazer os conselhos de um espirito que conhecesse bem o coração feminino e, como melhor aconselhá-lo. A esses será dedicado o "lovelorn" intitulado "De Mulher para Mulher".

As interessadas poderão enviar desde já suas consultas, fazendo-o sob pseudonimo e endereçadas, em envelopes fechado, no seguinte endereço: "Consultorio "De Mulher para Mulher", Publicidade da Metro Goldwyn Mayer, 6º andar do Edificio Metro, Rua do Passeio, 62". E' de todo necessario fazer constar a indicação "Consultorio "De Mulher para Mulher".

Pede-se redigir a consulta de modo claro no menor numero possivel de linhas

DO ESTADO DO RIO

Um Comicio Contra o Nazi-Fascismo, em Magè

MAGE', 31 — Realiza-se, neste municipio, no proximo dia 9 de agosto, um comicio de protesto contra as agressões nazi-fascistas, aos navios brasileiros e contra os "colunistas" nacionais e estrangeiros.

Essa manifestação, que terá a participação de elementos de todas as camadas locais, culminará com a missa campal rezada, ás 10 horas da manhã, na praça Nilo Peçanha, por motivo do restabelecimento do presidente Getulio Vargas, ao qual serão prestadas, na mesma ocasião, varias homenagens.

A respeito disso, foi lançado ao povo um manifesto contendo assinaturas das principais autoridades daqui, entre as quais o proprio prefeito municipal.

ARMAS APREENDIDAS EM CAMPOS E S. JOÃO DA BARRA

CAMPOS, 31 — O delegado da 3ª Região Policial do Estado do Rio, com séde nesta cidade, remeteu ás autoridades da capital fluminense, quarenta e quatro espingardas, onze revolveres, onze facas, dezesete garruchas e duas pistolas "Mauser", apreendidas em Campos e em São João da Barra.

EXPOSIÇÃO DE URBANISMO DO ESTADO DO RIO

A inauguração da exposição de planos de urbanismo de cidades do Estado do Rio, no Museu de Belas Artes, que tinha sido adiada por motivo de força maior, acaba de ser marcada definitivamente para o dia 8, á tarde.

Essa exposição, será um documentario do interesse que a administração do comandante Amaral Peixoto dispensa ao urbanismo, como fator de progresso, essencial ao desenvolvimento nacional das cidades daquela hoje prospera unidade federativa.

Juizo de Direito da Quinta Vara Civel

Com o prazo de sessenta dias para citação a dona Candida Nazarella Kohn, casada com Carlos Stanislau Kohn.

Doutor Hugo Auler, juiz em exercicio pleno na Quinta Vara Civel do Distrito Federal.

Faço saber que por parte de Paulo Luiz dos Santos, na qualidade de credor por uma nota promissoria do valor de dez contos de réis (Rs. 10:000$000), emitida em dois de janeiro e vencida em dois de maio do corrente ano de mil novecentos e quarenta e dois, foi intentada, perante este Juizo, por petição distribuida em data de dez de junho, ao Oitavo Oficio por intermedio do Distribuidor do Oitavo Oficio, deferida por despacho de quinze do mesmo mês de junho, uma ação executiva contra Carlos Stanislau Kohn, alemão, capitalista, casado, domiciliado e residente nesta capital. Citado inicialmente o suplicado, deixou de efetuar o pagamento no prazo legal de vinte e quatro horas; em consequencia do que foi penhorado o predio de sua propriedade sito á Avenida Niemeyer, numero cento e cinco (105), nesta cidade. Após a penhora, ao ser intimado para ciencia da mesma o respectivo depositario, tem como para apresentar, dentro do prazo legal de dez dias, a defesa que tivesse, declarou o executado ser casado com dona Candida Nazarella Kohn, a qual, segundo informou, se encontra na Italia, em lugar que não pode precisar. A' vista do exposto mandei expedir o presente edital, com o prazo de sessenta (60) dias, pelo qual fica citada a referida dona Candida Nazarella Kohn para que, tomando conhecimento da ação proposta, efetue, dentro do prazo legal de vinte e quatro horas, contado da terminação do prazo de sessenta dias do presente edital, prazo este que por sua vez será contado da primeira publicação do presente no "Diario de Justiça", o pagamento da divida com os juros da mora e custas, ou apresente, se assim melhor entender, a contestação que tiver, dentro do prazo legal de dez dias, contado nas mesmas condições, tudo sob pena de se prosseguir no feito a sua revelia, ciente desde logo de que este Juizo funciona no Palacio da Justiça, á rua D. Manuel, Rio de Janeiro, aos vinte e oito dias do mês de julho do ano de mil novecentos e quarenta e dois. Eu, Raimundo Machado, escrevente substituto, escrevi. E eu, Belmiro de Medeiros Silva, escrivão, subscrevo. (a) Hugo Auler. Está conforme. (a) Belmiro de Medeiros Silva.

Ressalvo a entrelinha, na primeira folha, que diz: — deposito. Belmiro de Medeiros Silva.

Campanha das Tres Cruzes

Com a presença de inumeras senhoras e senhorinhas da nossa melhor sociedade, realizou se, ontem, na séde da "S. O. S." (Serviço de Obras Sociais), á rua do Lavradio nº 84, mais um chá da "Campanha das Três Cruzes", organizado pelo "S. O. S.", Patronato da Gavea e Pró-Matre, destinada a angariar donativos para as pessoas desamparadas da sorte.

Nesse movimento de solidariedade humana, é justo realçar o esforço e á dedicação com que os grupos encarregados de obter donativos se entregam a sua piedosa missão, renunciando o conforto de seus lares para, numa peregrinação exaustiva, bater de porta em porta, solicitando um obulo para os desertados da sorte.

Na reunião de ontem, que foi presidida pelo dr. Rodrigo Otavio Filho, as incansaveis paladinas do bem, apresentaram a apreciavel cifra de 59:750$000 que, adicionada a importancia anteriormente arrecadada, prefaz o total de ... ... 89:710$000.

Na proxima sexta-feira haverá nova reunião, no mesmo local e hora.

A Safra do Trigo Na Região do Contestado

SAO PAULO, 31 (A. N.) — Noticia-se aqui, que, na região do Contestado, a produção do trigo, este ano atingiu a dois milhões de quilos. Os agricultores desta região pediram 500 vagões de carga á E. F. São Paulo-Rio Grande para o transporte do referido produto, destinado aos moinhos da capital.

LIVRARIA ALVES
Livros colegiais e Academicos

METRO-PASSEIO
PASSEIO, 62 - TELS. 22-6490 e 6141
METRO COPACABANA
AV. COPACABANA, 749 - TEL. 47-2770
METRO-TIJUCA
PRAÇA SAENZ PEÑA - TEL. 48-9970
SEMPRE UM BOM ESPETACULO NO MAIOR CONFORTO
12-2-4-6-8-10 e MEIA NOITE
HOJE
Greta GARBO em DUAS VEZES MEU
MELVYN DOUGLAS CONSTANCE BENNETT
PROIBIDO ATE' 18 ANOS
e CINE-JORNAL BRASILEIRO 139 V.2 (100 D.I.P.)
Ultimas NOTICIAS do DIA POR VIA AEREA
Balcão 3$
2-4-6-8-10 HS.
William POWELL ★ Myrna LOY em A SOMBRA dos ACUSADOS
PROIBIDO ATE 14 ANOS
e CINE-JORNAL BRASILEIRO 136-137 V.2 (100 D.I.P.)
Balcão 3$
FILMES METRO-GOLDWYN-MAYER

Sociais

HOMENAGEM AO EMBAIXADOR LUIZ FARO JUNIOR — Realizou-se na embaixada da Venezuela um banquete, em homenagem ao embaixador Luiz Faro Junior que segue, dentro de poucos dias, para Caracas afim de assumir o seu posto. Foi uma festa de alta elegancia e na qual tomaram parte, além do homenageado e do embaixador da Venezuela e sra Julio Sardi, o Nuncio Apostolico, embaixador de Portugal e senhora, Martinho Nobre de Melo, embaixador e sra. Leão Veloso, ministro e sra. José Roberto de Macedo Soares, ministro e sra. Maximiano de Figueiredo, secretario da Nunciatura Monsenhor Sante Portalupi, presidente da Associação Brasileira de Imprensa e sra. Herbert Moses senhorinhas Maria e Helena Faro, secretario da embaixada da Venezuela e sra. Luiz Cabana, dr. Edmundo Machado Junior, adido á embaixada da Venezuela e sra. Carlos Gristancho Rojas e senhorinha dra. Auramarina Colmenares.

ANIVERSARIOS

Fazem anos hoje, os srs.: drs. Miguel Osorio de Almeida e Democrito Barreto Dantas.

Senhorinha: Marieta Lima.
Senhora: Olivina Machado.

— **Sra. Maria Pena Salgado** — Transcorre hoje o aniversario natalicio da sra. Maria Penha Salgado, dignissima esposa do sr. Jacir Salgado, gerente da fabricaS Schwartz & Cia. Ltda.

— Completa hoje mais um natalicio a menina Nadir, filha do sr. João Cardoso Fraga Neto, funcionario da Central do Brasil e de sua esposa d. Honorina Coelho Fraga.

— Transcorre amanhã o aniversario natalicio da senhorinha Aureanita Barbosa, distinto ornamento da nossa sociedade.

— Completa hoje um ano de idade o travesso menino Telmo, filho do casal Rubem Estrellita da Cunha e d. Dalila da Cunha.

VIAJANTES

Procedente de Buenos Aires, chegou ontem ao Rio o sr. José Morais Fernandes, representante do Laboratorio Quimico Silva Araujo que ali fora para inspecionar a situação dos produtos farmaceuticos de fabricação deste laboratorio naquela praça.

HOMENAGENS

Professor Raul Pederneiras — Realiza-se hoje, ás 12 1|2 horas no salão do Clube Ginastico Português (avenida Graça Aranha), o almoço que os colegas e amigos do professor Raul Pederneiras oferecem-lhe por motivo de sua recente aposentadoria no cargo que exerceu por mais de 45 anos, prestando os melhores serviços á causa do ensino juridico no Brasil.

FALECIMENTOS

Sr. Agostinho Alexandre Lopes — Faleceu em dia da semana passada, em sua propriedade agricola de Laranjeiras, no municipio de Itaocára, Estado do Rio de Janeiro, o sr. Agostinho Alexandre Lopes, abastado fazendeiro e comerciante de grande prestigio naquele municipio fluminense, onde causou a sua morte profunda consternação.

..Contava o extinto 78 anos de idade e era casado com a exma. sra. Alice de Lima Lopes. Deixa do consorcio oito filhos maiores, entre os quais o farmaceutico sr. Luciano de Lima Lopes, figura altamente conceituada no comercio droguista desta capital.

— Faleceu ontem, em Belo Horizonte, a sra. Emilia Nascente Coelho d'Almeida, viuva do engenheiro Onorio d'Almeida.

A veneranda senhora que deixou numerosa prole era mãe do dr. Gualter d'Almeida, da Saude Publica, e do nosso antigo colega sr. Sinval d'Almeida, funcionario da Estrada de Ferro Central do Brasil.

AÇÃO DE GRAÇAS

Ao ensejo do aniversario natalicio da exma. sra. Alice do Amaral Peixoto, esposa do dr. Augusto do Amaral Peixoto diretor do Departamento de Historia e Documentação da Prefeitura do Distrito Federal, foi rezada missa votiva, pelo bispo d. Mamede, ás 10 horas, na igreja do Carmo, nesta capital. O esplendoroso templo da rua Primeiro de Março ficou repleto de pessoas da alta sociedade carioca, vendo-se, entre os presentes, o ministro da Marinha, almirante Aristides Guilhem; e altas autoridades civis e militares. A ilustre aniversariante é mãe do dr. Raul do Amaral Peixoto da Procuradoria do Distrito Federal do capitão de corveta Augusto do Amaral Peixoto, adido naval na Argentina e Uruguai; e do comandante Ernani do Amaral Peixoto, interventor federal no Estado do Rio. Deve-se a feliz iniciativa, que foi um acontecimento nos meios social e religioso, á Associação das Violetas de São Vicente de Paulo, que homenageou, por essa forma, a sua digna presidente.

MISSAS

Será rezada na proxima terça-feira, dia 4, ás 8 e meia horas no altar-mór da igreja de São Francisco de Paula, missa de 7º dia, por alma da senhora Joaquina Salazar Prestes, viuva do general Joaquim Ferreira Prestes Junior. O oficio religioso é mandado celebrar pelo tenente coronel Valter Prestes e demais filhos da extinta senhora

A População do Morro de São Carlos Vai Homenagear o Chefe do Governo

Os moradores do morro de São Carlos vão prestar uma significativa homenagem ao presidente Getulio Vargas, fazendo rezar missa votiva em ação de graças pelo seu completo restabelecimento. Essa tocante cerimonia terá lugar, amanhã, domingo, na capela de Santo Antonio de Padua, á rua Laurindo Rabelo, 537, ás 9 horas.

D. KOPENHAGEN
Fabricação de especialidades em chocolates e marzipan
LOJAS EM S. PAULO:
RUA DR. MIGUEL COUTO, 41 e 28
e RUA BARÃO DE ITAPETININGA, 92
FILIAL NO RIO:
RUA BUENOS AIRES, 52 — TEL. 43-9740
Brevemente novas filiais no Rio:
AVENIDA RIO BRANCO, 183
e TRAVESSA OUVIDOR, 37

Tem RECEIO de sorrir?

No tempo de Mona Lisa as pessôas receiavam sorrir porque poucas tinham bons dentes. Mas quem usa Kolynos tem orgulho de sorrir porque pode apresentar dentes claros e brilhantes, que são a mais preciosa dadiva da natureza.

Kolynos limpa os dentes melhor e sem causar damno— restaurando rapidamente o brilho e brancura naturaes dos dentes.

Use Kolynos e tenha o bello sorriso da epoca!

KOLYNOS CREME DENTAL

TEATRO

"A MULHER SEM PECADO" NA COMEDIA BRASILEIRA

Duas representações deverão este ano marcar o equilibrio da temporada da Comedia Brasileira: a primeira, é "A Dama das Camelias", que exprime um retorno ao teatro moderno; e a outra será "A Mulher Sem Pecado", que vale por uma reintegração no teatro moderno. Os dois espetáculos, incluidos na mesma temporada, revelam, antes de mais nada, o gosto ecletico do sr. Abadie Faria Rosa a sua capacidade de amar o teatro nas suas diversas formas, de mover livremente o seu espirito no tempo.

A montagem de "A Dama das Camelias" foi, de certo, uma audacia que inspirou a muitos uma atitude de pessimismo ou de ironia. Mesmo porque nem todos sabem ver o que a velha peça tem de atualidade eterna. E o retorno ao romantismo assinalou o triunfo que se vê, com os dois meses e tanto de representação.

Depois de "A Dama das Camelias", o sr. Abadie Faria Rosa volta-se para uma peça cheia de audacia, densa de realismo, forte e renovadora, que desdobra novos recursos cenicos e é fundamentalmente moderna na sua técnica, na sua intenção no seu tema. Com a montagem de "A Mulher sem Pecado" aparece mais um autor brasileiro: Nelson Rodrigues.

Fez uma alta comedia que vai trazer alguma coisa de poderosamente original para o nosso teatro.

A sua peça det estréia, uma afirmação de uma capacicade renovadora, de fato, extraordinaria.

PEQUENAS NOTICIAS

— Fez anos ontem a querida atriz Henriqueta Brieba, um dos bons elementos do nosso teatro, que por esse motivo foi muito cumprimentada.

— Pepe Sanches vai estrear no Teatro Municipal de São Paulo com a peça "Horizontes" de sua autoria.

VOCÊ SABIA

— que o ator Antonio Ramos é um dos mais velhos atores brasileiros?

COISAS QUE INCOMODAM

O agrado do galã Mario Lago, em São Paulo.

O FILME DE HOJE

São Luiz — "Contrastes Humanos" — Oscarito e H. Catalano.

O CARTAZ DO DIA

GINASTICO — "A Dama das Camelias", comedia, ás 16 e 20.30 horas com Amelia Oliveira.

REGINA — "Amor", comedia, ás 16, 20 e 22 horas com Dulcina e Odilon.

RIVAL — "Duas Mascaras", comedia, 16, 20 e 22 horas com Jaime Costa.

SERRADOR — "Pé de Cabra", comedia, ás 16, 20 e 22 horas, com Procopio.

REPUBLICA — "Aguenta o Leme", revista, ás 16, 19.45 e 21.45, com Beatriz Costa e Oscarito.

CARLOS GOMES — "Alerta, Brasil!", revista ás 16, 20 e 22 horas com Aracy e Mesquitinha.

RECREIO — "Sabiá da Favela", burleta, ás 16, 20 e 22 horas com Sergio Sena.

O COMENTARIO DA NOITE

— **A nova revista do Carlos Gomes, pelo nome, só pode ser representada no porão do teatro, informava o Cesar Brito para o Custodio Mesquita.**

E como o maestro se espantasse, ele explicou:

— **Sinal de Alarma, avião inimigo á vista.**

Uma Comunicação da Delegacia Regional do Imposto de Renda

O diretor do Imposto de Renda comunica aos interessados e torna publico que acaba de ser instalado no Edificio Novo Mundo á avenida Presidente Wilson, 164, a "Delegacia Regional do Imposto de Renda", com jurisdição no Distrito Federal, repartição encarregada do lançamento e arrecadação do imposto nesta capital.

Ficam, assim, cientificados os srs. contribuintes de que os cheques para pagamento deste tributo deverão ser emitidos em favor da referida Delegacia Regional e não mais no da Diretoria, como até aqui vinha sendo feito.

"A Nova Aliança, ou o Pacto Social Cristão"

Realizar-se-á no proximo domingo, 2 de agosto, ás 16 horas, na sede da Tenda Espirita Mirim, á rua Ceará, 57 — São Francisco Xavier — uma palestra de carater doutrinario sob o interessante tema: "Nova Aliança ou o Pacto Social Cristão".

Será orador o revdmo. bispo D. Salomão Ferraz, da Igreja Catolica Livre do Brasil, atualmente de passagem por esta capital de regresso a São Paulo, sede daquela organização. A Diretoria da Tenda Espirita Mirim terá prazer em receber nesse dia a todas as pessoas que desejarem assistir a referida palestra em sua sede. Entrada franca.

Cartaz Hoje! do Dia

São Luiz e Carioca — "Contrastes Humanos" — (Paramount) com Joel Mc. Crea e Veronica Lake. Horario: 2 — 4 — 6 — 8 e 10 horas.

Capitolio — "Contrastes Humanos" (Paramount) com Joel Mc. Crea e Veronica Lake. Horario: 2 — 4 — 6 — 8 e 10 horas.

Odeon — "A Garota dos Milhões" (Warner) com Priscilla Lane e Jeffrey Lynn. Horario: 2 — 4 — 6 — 8 e 10 horas.

Palacio — (Fechado para reforma).

Rex — "Odio no Coração" (Fox Filme) com Tyrone Power e Gene Tierney Horario: 2 — 4 — 6 — 8 e 10 horas.

Imperio — "Comprame Aquela Cidade" (Paramount) com Lloyd Nolan e Constance Moore, e 8º episodio de "O Misterioso Dr. Satan". Horario: 2 — 4 — 6 — 8 e 10 horas.

Cine Gloria — As ultimas noticias da guerra, Jornal Nacional, Shorts e Desenhos.

Plaza, Astoria e Olinda — "Dois Aviadores Avariados" (Universal) com Abbott e Costello e Martha Raye. Horario: 2 — 4 — 6 — 8 e 10 horas.

METRO PASSEIO — "Duas Vezes Meu" (Metro Goldwyn) com Greta Garbo e Melvyn Douglas.

Metro Copacabana — "A Sombra dos Acusados" (Metro Goldwyn) com William Powell e Myrna Loy.

Metro Tijuca — "A Sombra dos Acusados" (Metro Goldwyn) com William Powell e Myrna Loy.

Pathé — "Meu Querido Maluco" (Metro Goldwyn) com William Powell e Myrna Loy — Horario: 2 — 4 — 6 — 8 e 10 horas.

O. K. — "O Crime de Mary Andrews" (Metro Goldwyn) com Robert Young e Lorrayne Day. Horario: 2 — 4 — 6 — 8 e 10 horas.

Cine-Trianon — "Os ultimos jornais da guerra" — "Imprensa Animada Cineac" e "Desenhos Coloridos".

CENTRO

Eldorado — "O Medico e o Monstro".

Colonial — "Encontro de Amor" e "Quadrilha Diabolica".

Parisiense — "Misterio de Uma Mulher" e o "Segredo da Estatuta".

Opera — "Você me Pertence".

Metropole — "A Noiva Caiu do Céu" e "O Corsario Fantasma".

Popular — "Encontro de Amor", "Regimento Heroico" e "Avião do Oriente".

Primor — "O Lobishomem" e "Musica e Bananas".

Floriano — "A Porta de Ouro".

São José — "Fal Tirano".

Iris — "Papagaio Negro" e "Lembra-te Daquele Dia".

Ideal — "O Magico de Oz".

Mem de Sá — "Confissões de Um Espião Nazista".

Lapa — "O Monstro Eletrico" e "Que Sabe Você do Amor".

BAIRROS

Polyteama — "Naufragos".

Guanabara — "Caminhando na Sombra".

Roxi — "Como era Verde o Meu Vale".

Pirajá — "Escravo de Um Erro".

Ipanema — "Romance Noturno" (Columbia com Fredric March e Loretta Young. — Horario: 2 — 4 — 6 — 8 e 10 horas.

Ritz — "Dois Aviadores Avariados" (Universal) com Abbott e Costello e Martha Raye — Horario: 2 — 4 — 6 — 8 e 10 horas.

Varieté — "Pandemonio" e "Brincando com o Amor".

Americano — "O Corsario Fantasma".

Rio Branco — "Balas e Beijos" e "Sereia das Ilhas".

Centenario — "Adeus Mr. Chips".

Bandeira — "O Magico de Oz".

Avenida — "O Trovador da Liberdade".

America — "Naufragos".

Guarany — "O Morro dos Ventos Uivantes" e "Disfarce de um Imperador".

Catumbi — "Testamunha Oculta" e "Banana da Terra".

Apolo — "Uma Loura com Açucar" e "O Ultimo dos Duanes".

São Cristovão — "Quem Matou Vicky".

Jovial — "Adoravel Vagabundo".

Tijuca — "Caravana do Oeste" e "A Namorada do Colegio".

Vila Isabel — "Confissões de Um Espião Nazista".

Velo — "Quem Matou Vicky" e "O Vaqueiro e a Loura".

Edison — "A Porta de Ouro".

Grajaú — "O Mundo é um Teatro".

Haddock Lobo — "Pandemonio" e "Ardil Perigoso".

Maracanã — "O Medico e o Monstro".

Fluminense — "Deliciosa Aventura" e "Rivais até a Morte".

SUBURBIOS

(Central)

Mascote — "Quarto dos Horrores" e "A Sombra da Morte".

Meyer — "A Tia de Carlito" e "O Homem que Falou Demais".

Para Todos — "Legenda do Vale da Morte" e "Aventuras de Hull".

Bella Flor — "A Sombra da Cruz" e "Rumo ao Oeste".

Quintino — "Aventuras no Oriente".

Piedade — "O Sargento Madden".

Coliseu — "Que Espere o Céu" e "Ao Sul do Taiti".

Alfa — "Piratas a Bordo" e "A Amazona de Tuckson".

Modelo — "Lembra-te Daquele Dia".

Madureira — "A Noiva Caiu do Céu" e "O Bamba de Kansas".

Moderno — "Um Rosto de Mulher".

SUBURBIOS

(Leopoldina)

Rosario — "Bola de Fogo" e "Bandidos do Mar" (série).

Ramos — "Uma Noite em Lisboa" e "A Caveira" (série).

Paraiso — "Tempestades D'Alma" e "X-9" (série).

Oriente — "Uma Noite no Rio" e "A Caveira" (série).

Penha — "Formosa Bandida" e "A Caveira" (série).

Santa Cecilia — "... E as Luzes Brilharão Outra Vez" e "Bandidos do Mar" (série).

Santa Helena — "Um Yankee na R. A. F." e "Novas Aventuras de Tarzan" (série).

NITEROI

Odeon — "Caminhando na Sombra".

Imperial — "Fuzileiros da Fuzarca" e "A Namorada do Colegio".

Eden — "O Homem que Vendeu a Alma" e "A Companheira de Tarzan".

JUCA AFIRMA AO DIARIO CARIOCA QUE ENCERROU SUA CARREIRA!

(NOTICIAS NA 8ª PAGINA)

Turf

VARIAS

OS TRABALHOS DE ONTEM NO HIPODROMO BRASILEIRO

Na pista de areia do Hipodromo Brasileiro, exercitaram-se na manhã de ontem os seguintes animais:

Salmon (Canales), 700 em 44 e 600 em 38 3|5.

Jalousie (Reduzino) e Gibraltar (Geraldo), 700 em 45.

Aventureiro (Valter), 800 em 51 3|5.

Rami (Gutierrez), 360 em 23 4|5.

Amoroso (Valdemiro), 700 em 44 4|5.

Ugeio (Simões) e Opais (Canales) 700 em 45.

Rocgmoy (Benites), 600 em 36 4|5

Timbó (Zuniga) 700 em 43 4|5 e 360 em 23 4|5.

Marconi (Salustiano), 800 em 52 e 600 em 38 3|5.

Bufalo (Simões), 800 em 52.

AS REVISTAS ESPECIALIZADAS

Esta semana apresentam-se em vistosas edições as revistas especializadas do nosso turf: "O Jockey", "Vida Turfista", "Turf Brasileiro" e "Calendario Turfista Brasileiro".

Qualquer uma é um repositorio de boas informações para a grande reunião de amanhã na Gavea.

A HORA DA PRIMEIRA CARREIRA

A primeira prova da sabatina desta tarde, no Hipodromo Brasileiro, será corrida ás 13,30 minutos.

O Classico "Antonio Prado" tem a sua realização marcada para ás 14 horas.

TRES FORFAITS

Até ás dezenove horas de ontem, a Secretaria da Comissão do Jockey Club Brasileiro havia recebido as declarações de forfait para a sabatina desta tarde dos seguintes animais: Cuscús, Ali Babá e Itano.

O PRIMEIRO FORFAIT DE AMANHÃ

A egua Narlete não será apresentada a disputar a primeira prova da grande reunião de amanhã.

A respectiva declaração de forfait já foi entregue á Secretaria da Comissão de Corridas.

OS TRABALHOS DOS CONCORRENTES AO GRANDE PREMIO "BRASIL"

Enorme foi a assistencia aos cotejos da manhã de ontem dos concorrentes ao Grande Premio "Brasil".

Com exceção de Lunar e Cauterio, que foram reservados para hoje, todos os outros alistados fizeram ontem os seus aprontos.

Talvez! (Salustiano) e Changal (Canales), foram os primeiros a aparecer na pista. Partiram dos 1.000 metros e no final o nacional apresentou ligeira vantagem, sendo marcado o tempo de 63" e os 800 em 52".

Viola (Inacio), fez 700 em 46 3|5 e os 360 em 24, sem muito esforço.

Zurrun (Simões), depois de varias partidinhas, seguiu para os 1.000 metros, onde fez correr. Foi registado o tempo de 63 2|5, sendo os 800 em 51 4|5. Terminou o exercicio pisando bem, sendo, pois, certa a sua presença.

Monge Negro (Gusso), trabalhou a seguir, fazendo o quilometro em 64 2|5.

Furtivito (Valdemiro), foi a meio correr até aos 1.000 metros, onde forçou o galope, marcando no final o tempo de 63.

Latero, que já estava na raia, teve para ele voltada toda a atenção quando se encaminhou para os 1.000 metros, onde Mississipi (Salustiano), o esperava.

O favorito do Grande Premio "Brasil" não teve dificuldade em dominar o tordilho, não obstante algumas vantagens que lhe concedera, fazendo 62, sendo os 800 em 50 e os ultimos 700 em 43 2|5.

O nacional Albatroz exercitou-se a seguir, percorrendo os 1.000 metros em 64 e os 800 em 52. Não é muito bom o estado da pata do pensionista de Ernani, que está, entretanto, fazendo tudo para pode-lo apresentar em publico.

Montado por P. Costa, Alibi, passou os 1.000 metros em 64 2|5, em boas condições, pelo meio da raia.

Polux (Gutierrez), tambem fez algumas partidas curtas, seguindo depois para a reta oposta. O ganhador dos trezentos contos da temporada passada marcou 51" para os 800, sendo os 700 em 45".

Teruel (Benitez), não fez exercicio muito forte. Passou os 700 em 44, pelo meio da raia.

Igual trabalho fez Alone, pilotado tambem por Benitez, dada a impossibilidade de A. Rosa.

O filho de Atropelo, cujo estado é ótimo, passou os 700 em 44 2|5 com desenvoltura.

O ultimo a trabalhar foi Moirones, dirigido por Domingos Ferreira.

O irmão de Latero e Lunar passou os 1.000 metros em 64, sendo os 800, em 50 e os ultimos 600 em 37 2|5.

UMA VISITA ILUSTRE A' SALA DE IMPRENSA

Em visita á sala de Imprensa da sede social, esteve ontem a delegação do Jockey Club do Paraná, composta dos srs. Aramis Ataide, presidente, Gastão Cordeiro e Paulo Monteiro.

Cavalheiros na mais legitima acepção do termo, os nossos visitantes mantiveram longa palestra com os cronistas cariocas.

DO ESTADO DO RIO

Procedentes do Haras das Garças, instalado no municipio fluminense de Paraiba do Sul, de propriedade dos srs. Alvaro Werneck e Antonio Luiz dos Santos Werneck, foram ontem desembarcados os animais: "Meeting", filho de Folião e Sandosa; "Moamba", filha de Conjurado e Amphora e "Lisis", filha de Funchal e Jaquetinha.

Os dois primeiros integram a turma que estreará na vindoura temporada e o ultimo tem tres anos de idade.

TAQUIGRAFOS
OBTEM BONS EMPREGOS
CURSO PRATICO E EFICIENTE
TRAVESSA DO OUVIDOR, N.º 28 - 2.º andar

Dorila é a Nossa Favorita no Classico 'Antonio Prado', da Sabatina de Hoje

Com a realização, amanhã, do Grande Premio "Brasil", o Jockey Club Brasileiro", resolveu transferir para hoje, a disputa do classico "Antonio Prado".

Essa prova, reunirá seis potros nacionais de tres anos, todos já ganhadores de eliminatorias.

Pelas suas ultimas atuações, essa carreira classica, parece inteiramente á mercê da potranca Dorila.

As tres provas restantes, todavia, estão de dificil prognostico, mesmo porque algumas delas chegam a reunir dezessete integrantes, como as quarta, quinta e sexta.

Todas as sabatinas, que se realizam nas vesperas do G. P. "Brasil" marcam exitos certos para a nossa sociedade de corridas e a desta tarde não fugirá desse lema.

As nossas informações sobre os animais que hoje correrão, são as seguintes:

1ª CARREIRA

BALANGANDAM, 55 quilos. Estreante E' um filho de Sarmento e Capitu' — Boa filiação e jeitoso.

LUFA — 53 quilos: No ultimo domingo escoltou Batton e Dosel, subjugando Xingu', Djedi e Royal livre dos duas, é a concorrente que se impõe.

CURAU — 55 quilos: A 7 de junho conquistou um triunfo sobre Balona, Talumina e Malu'. Está apto a repetir a façanha.

CAICUREMA — Vem de perder para Dorila, Batton, Fasanelo, Xingu', e Tentugal, só dominando Fatal. Aumenta a chance de Carau.

VIOLEIRO — 55 quilos: Ha cerca de um mês foi o ultimo colocado de Tentugal, Batton, Xingu', Danae, Carijos, e Dengo. Deve e pode produzir muito mais.

CARIJOS — 55 quilos: Conforme está acima indicado, vem de escoltar Tentugal, Batton, Xingu' e Danaé, livre dos quais pode até ganhar sem surpreender.

2ª CARREIRA

XINGU' — 53 quilos: No ultimo domingo, escoltou Batton, Dosel e Lufa. — Tem alguma chance.

BATTON — 54 quilos: Conforme está acima indicado, acaba de conquistar um triunfo sobre Dosel, Lufa, Xingu', Djedi e Royal. E' um dos inimigos de Dorila.

MORONGO — 53 quilos: A 28 de junho conquistou um triunfo sobre Don Cesar, Baiona e Veleiro. Aqui já é mais dificil.

TENTUGAL — 55 quilos: Ha cerca de um mês obteve o seu segundo sucesso, derrotando Batton, Xingu' Danae, Carijós, Dengo e Violeiro, — Perfila-se como o maior obstaculo que Dorila terá de vencer.

DORILA — 52 quilos: Em seguida a uma vitoria sobre Batton, Fasanelo, Xingu' e Tentugal, veio a obter dois segundos lugares, seguidos, sendo um para Ark Royal, na frente de Monin, Batton e Duchka e o outro para Danaé, subjugando Telumina, Malu', Francis e Diza. Sua vitoria esta tarde não sofre a minima contestação.

DJEDI — 53 quilos: Domingo passado perdeu para Batton, Dosel, Lufa e Xingu'.

Leva a missão de ajudar a Dorila.

3ª CARREIRA

EMA — 53 quilos: No ultimo sabado perdeu para Don Cezar, Dalmata, Dero, Desertor, Dedé, Baliza, Sabatino e Demente.

Ainda é cedo para ganhar.

BALIZA — 53 quilos: Conforme está acima indicado, acaba de escoltar Don Cezar, Dalmata, Dero, Desertor e Dedé. Vai correr ainda melhor.

VIVANDEIRA — 53 quilos: E' uma estreante, filha de Jequitibá, e Mantilha. Bem exercitada já.

BATENTE — 55 quilos: Debutou em nossas pistas no ultimo sabado, perdeu para Don Cezar, Dalmata, Dero, Desertor Dedé, Baliza e Sabatina. Não foi das melhores a amostra.

CHUVISCO — 55 quilos: Estreante — E' um filho de Sweet Cut e Bonhonette. Tem bons privados.

ZARKA — 53 quilos: Vem de um ultimo lugar para Djedi, Don Cezar, De Cujus, Capuano, Veleiro e Air Force, que em nada a recomenda.

DRAMA — 55 quilos: Estreante. E' filho de Bosphore e Yo te Quiero, Bem jeitoso.

AIR FORCE — 53 quilos: Fracassou redondamente no ultimo sabado, quando perdeu para Don Cezar, Dalmata, Dero, Desertor, Dedé, Baliza, Sabatina, Batente e Ema. Sabe correr muito mais do que isso.

PAREDRO — 55 quilos: E' um estreante, filho de Gringazo e Ilha. Tem exercicios que o recomendam.

ASTRIA — 53 quilos: A 11 de junho escoltou Durandé, Air Force e Varzea. Vai fazer figura de relevo.

DE CUJUS — 55 quilos: Ha tres semanas escoltou Djedi e Don Cesar, livre dos quais é o concorrente que se impõe.

DERO — 55 quilos: Estreou em nossas pistas, ha uma semana, escoltando Don Cesar e Dalmata.

Se De Cujus falhar, poderá salvar o prestigio do seu stud.

4ª CARREIRA

CUSCU'S — 56 quilos: — Não correrá.

CIRIA — 54 quilos: A 27 de junho perdeu para Camilo, Uranio, Cabinda, Acaiá, Elim, Star Bright, Recita, Ufania, Risonha, Ferro Velho, Pipa e Assiria, só dominando Palinodia. Essa atuação não deve ser levada em conta, pois pode bem produzir mais.

AMORA — 54 quilos: Ha quinze dias foi a penultima colocada de Cabinda, Damara, Tope, Aguia, Valeriano, Cerila, Purissima, Star Bright, Cuscu's, Recita e Assiria, só dominando Ameixa.

MASCARADO — 56 quilos: Domingo passado registou o primeiro sucesso de sua campanha, derrotando Condoreira, Cinema, Robusto, Efetiva, Carapitanga e Erix. Aqui e mais dificil, porem não impossivel.

CRIQUI — 56 quilos: Ha uma semana só perdeu para Einar, mas subjugou nove adversarios, entre os quais, Tope, Edilis e Cuscu's.

Repetindo essa atuação, será o ganhador.

ASSIRIA — 51 quilos: Ha duas semanas perdeu para Cabinda, Damara, Tope, Aguia, Valeriano, Cerila, Star Bright, Cuscu's e Recita.

Não cremos.

RECITA — 51 quilos: Sua ultima e feia atuação está acima indicada. Vem mesmo de seis incriveis performances.

CERILA — 54 quilos: Acaba de escoltar Cabinda, Dimara, Tope, Aguia e Valeriano. Tem alguma chance.

ORGIN — 56 quilos: Ha oito dias perdeu para Einar, Criqui, Tope., Edilis, Cuscu's, Damara, Purissima e Aguia. Estranhou a nova companhia.

RISONHA — 54 quilos: Nona foi a sua colocação nesta sua turma, ha cerca de um mês, á retaguarda de Camilo, Uranio, Cabinda, Acaiá, Elim Star Bright, Recita e Ufania. Ainda não cremos no seu sucesso.

JURUASSU' — 56 quilos: Ha tres semanas perdeu para Sumaré, Cabinda, Aguia, Cairu', Palinodia, Ceará, Assiria, Recita, Star Bright e Cerila. Isso não impede em dizer de que está na carreira.

AMEIXA — 54 quilos: Vem de um ultimo lugar, conforme está mostrado em Amora, que em nada a recomenda.

EBULO — 56 quilos: A 20 de junho escoltou Orcamento, Bounty, Uranio e Assiria, dominando Cairu', Cabinda, Tope e Risonha. Não desconhecemos as suas possibilidades.

UFANIA — 54 quilos: Reapareceu este ano em nossas pistas, ha cerca de um mês, perdendo para Camilo, Uranio, Cabinda, Acaiá, Elim, Star Bright e Recita. Discreta.

VALERIANO — 56 quilos: Domingo passado foi o ultimo colocado de Einar, Criqui, Tope, Elis, Cuscu's, Damara, Purissima, Aguia, Orgin e Star Bright. Sabe correr muito mais do que isso.

ACETONA — 54 quilos: Ha quinze dias empatou o primeiro lugar com Orgia, dominando onze adversarios entre os quais Robusto e Efetiva.

PALINODIA — 54 quilos: Acaba de escoltar Sumaré, Cabinda, Aguia e Cairu'. Boa adversaria.

5ª CARREIRA

MULATA — 50 quilos: No ultimo sabado, só perdeu para Guapé, mas dominou Arcansas, Concreto, Gaibu', Airuoca, Meuarco, Belarina, Quevi, Resgate, Controle, Cetro e Glorista.

Repetindo essa atuação será a ganhadora.

ALI BABA' — 53 quilos — Não correrá.

ODAX — 48 quilos. Ha quinze dias perdeu para Divertido, Azaléa, Meuarco, Guapé, Axum, Itan, Concreto e Vitorioso.

O peso pluma é um dos motivos da sua chance.

EGASO — 57 quilos: Vem de quatro boas atuações em turma mais forte.

Ainda ha uma semana escoltou Anajá, Oasis, Apache e Relato

Nesta companhia, suas possibilidades de exito são acentuadas.

RESGATE — 50 quilos: Sabado passado não se colocou, perdendo para Guapé, Mulata, Arcansa, Concreto, Gaibu', Airuoca, Meuarco, Belariva e Quevi.

AZALE'A — 56 quilos: Vem de dois segundos lugares seguidos, sendo um para Iucoá, dominando treze adversarios, entre os quais, Mulata, Axum e Monte Alvo, e o outro para Divertido, subjugando quinze inimigos, entre outros, Meuarco Guapé e Axum. E' a candidata do retrospecto.

QUINCAS BORBA — 58 quilos. Vem de um penultimo lugar, em turma mais forte para Palhaço, Egaso, Apache, Gaibu', Concreto, Don Carlito, Resgate e Velonora

Aqui, naturalmente, tem mais chance.

ASCOT — 51 quilos: Ainda não correu este ano. Sua ultima exibição na Gavea data do dia 29 de novembro do ano passado, quando perdeu para Darte, Secretario, Maraumo, Clarinada, Malisana, Pereira, Iuste, Zaldinha, Saionara, Ará, Itan e Guapé, só dominando Mulata. Reaparece em boa forma.

APACHE — 57 quilos: Vem de tres boas atuações em turma mais forte. Ainda ha uma semana só perdeu para Anajá e Oasis, livre dos quais pode ganhar em tão amavel companhia.

CETRO — 48 quilos: Sua ultima e incrivel atuação está indicada em Mulata. Este ano já correu quatorze vezes, ocupando sempre os derradeiros postos.

Não vale a aveia que come.

GAIBU' — 53 quilos: São sempre boas as suas performances.

Ainda ha uma semana escoltou Guapé, Mulata, Arcansas e Concreto. O que se não pode negar é a sua grande chance.

INDAIATUBA — 57 quilos: Em turma mais forte, no ultimo sabado, perdeu para Anajá, Oasis, Apache, Relato, Egaso, Angal, Pon e Cadenera. Maior chance aqui.

GUAPE' — 51 quilos: Nesta mesma turma, no ultimo sabado, com 48 quilos, conquistou um triunfo sobre Mulata, Arcansas, Concreto, Gaibu' Airuoca, Meuarco, Belarina, Quevi, Resgate, Controle, Cetro e Glorista. A sobrecarga não é de molde a impedir-lhe novo sucesso.

AIURUOCA — 48 quilos: Acaba de escoltar, como está mostrado acima, a Guapé, Mulata, Arcansas, Concreto e Gaibu', dominando Meuarco, Belarina, Quevi, Resgate, Controle, Cetro, e Glorista.

Sua chance reside no peso pluma com o qual correrá.

QUEVI — 48 quilos: Sua ultima e discreta atuação está acima indicada. Vai leve.

CONTROLE — 51 quilos: Vem de uma feia performance no ultimo sabado para Guapé, Mulata, Arcansas, Concreto, Gaibu', Airuoca, Meuarco, Belariva, Quevi e Resgate. Sabe correr mais.

BELARIVA — 50 quilos. Sua ultima atuação está acima indicada. Discreta.

6ª CARREIRA

VALMI — 48 quilos: Ha tres semanas só perdeu para Mono Sabio, mas dominou treze adversarios, entre os quais, Santo, Musical, Opulencia, B. I. M., Lendario e Afago.

Repetindo essa atuação poderá ser o ganhador.

PLATANITO — 51 quilos: No ultimo domingo, não se colocou, perdendo para Afago, Musical, Santo, Itacelera, Sultan, Camões e Apricose, Aumenta a chance de Valmi.

ITANO — 56 quilos — Não correrá.

HERACLIO — 56 quilos: Tirou um ultimo lugar, ha duas semanas, para Monge Negro, Mono Sabio, Galeno, Sonambulo, Bolido, Apricose, Tucan, Altona, Barthou e Caminito.

ZOROASTRO — 57 quilos: Vem de tres segundos lugares seguidos, sendo um para Brasil na frente de Barthou, Louisiania e Maravira; o outro para Barthou, dominando Louisiania, Conduru' e Sucuruvi, e, finalmente, o ultimo para Sonambulo, subjugando Adonis, Conduru' e Barthou.

E' o eterno candidato do retrospecto, com maior chance aqui, pois baixou de turma.

SULTAN — 51 quilos: Domingo passado escoltou Afago, Musical, Santo e Itacelera. Capaz de ganhar sem surpreender-nos.

TENIS — 50 quilos: Sua ultima exibição data do dia 17 de maio, quando foi o ultimo colocado de Platanito, Flete, Itanino, Altona, Afago, Cadenera e Itano.

SANTO — 51 quilos: Ha uma semana escoltou Afago e Musical, dominando Itacelera, Sultan, Camões, Apricose, Platanito, Caminito, Solterona, Sucuruvi e Pernambuco. E' ainda um dos fortes concorrentes.

PALHAÇO — 48 quilos: Ha quinze dias perdeu para Santo, Musical, Camões, Lendario, Solterona, Afago, Platanito e Stix.

A sua chance reside no peso pluma com o qual correrá.

AFAGO — 52 quilos: Depois da discreta atuação acima indicada, conquistou, no ultimo domingo, um espectacular triunfo sobre onze adversarios, entre os quais Musical, Santo, Itacelera, Camões e Sultan.

E' capaz de não desmerecer esse sucesso.

ALTONA — 58 quilos: Ha quinze dias, em turma mais forte, perdeu para Monge Negro, Mono Sabio, Galeno, Sonambulo, Bolido, Apricose e Tucan. Aqui fará, por certo, melhor figura.

MACALE' — 49 quilos: Sua ultima exibição data do dia 6 de setembro do ano passado, quando escoltou Solterona, Anajá, Kilva, Cadenera, Vitorioso e Chipietro. Reaparece em regulares condições.

MUSICAL — 50 quilos: Vem de dois segundos lugares seguidos, um, ha quinze dias, para Santo, dominando Camões, Lendario e Solterona, e o outro, no ultimo domingo, para Afago, subjugando Santo, Itacelera, Sultan e Camões.

Temos um juizo seguro das suas grandes possibilidades

SUCURUVI — 49 quilos: Ha uma semana só ganhou de Pernambuco, perdendo para Afago, Musical, Santo, Itacelera, Sultan, Camões, Apricose, Platanito, Caminito e Solterona.

Só fará boa figura se a pista estiver macia.

CONDURU' — 54 quilos: Ha tres semanas escoltou Sonambulo, Zoroastro e Adonis. Deve ser olhado como um dos grandes concorrentes.

PLATÃO — 50 quilos: Vem de um ultimo lugar para Altona, Voltaire, Apricose, Camões, Matapan, Caroá, Pernambuco e Afago, que em nada o recomenda.

7ª CARREIRA

MONO SABIO — 49 quilos: Em seguida a uma vitoria sobre Valmi, Santo e Musical, ingressou na atual turma, só perdendo para Monge Negro, mas dominando Galeno, Sonambulo, Bolido, Apricose e Tucan.

O peso pluma pode dar-lhe agora, ganho de causa.

BOLIDO — 51 quilos: Conforme está acima marcado acaba de escoltar Monge Negro, Mono Sabio, Galeno e Sonambulo. Boa indicação para os azaristas.

GALENO — 52 quilos: Como está mostrado acima, ha duas semanas escoltou Monge Negro e Mono Sabio.

Livre do tordilho, é o maior inimigo de Mono Sabio.

VOLTAIRE — 57 quilos: Domingo passado, no classico "Jockey Club de São Paulo", escoltou Cades, Taco, Montalvan e Arco Iris.

Tem chance de vitoria.

SONAMBULO — 50 quilos: Em seguida a uma vitoria sobre Zoroastro, Adonis e Conduru', veio a escoltar, ha duas semanas, a Monge Negro, Mono Sabio e Galeno. E' um dos mais credenciados concorrentes.

ADONIS — 50 quilos: Ha tres semanas escoltou Sonambulo e Zoroastro, derrotando Conduru', Barthou e Platanito.

Não desconhecemos as suas possibilidades.

BUENA PIEZA — 55 quilos: Baixou de turma. No penultimo domingo foi a penultima colocada de Strike, Timbó, Taco, Acarau', Caroá, Voltaire e Montalvan.

PROGNOSTICOS DO "DIARIO CARIOCA"

Lufa — Curau — Carijós.
Dorila — Tentugal — Baton.
De Cujus — Dero — Air Force.
Criqui — Orgim — Ebulo.
Mulata — Egaso — Azaléa
Valmi — Musical — Zoroastro.
Mono Sabio — Galeno — Sonambulo.

MONTARIAS PROVAVEIS

1º pareo — 1.500 metros — A's 13.30 horas — 10:000$:

Quilos
1—1 Balangandan, P. Vaz 55
2—2 Lufa, O. Fernandes 53
(3 Curáu, J. Canales .. 55
3 |
(" Caicurema, E. Silva. 55
(4 Violeiro L. Leighton 55
4 |
(" Carijós, D. Ferreira. 55

2º pareo — Premio Classico ANTONIO PRADO — 1.500 metros — A's 14 horas — 20:000$

Quilos
1—1 Xingu, J. Canales .. 53
2—2 Batton, P. Simões .. 54
(3 Morongo, L. Benitez. 53
3 |
(4 Tentugal, I. Souza .. 55
(5 Dorila, J. Zuniga .. 52
4 |
(" Djedi, L. Leighton . 53

3º pareo — 1.200 metros — A's 14.30 horas — 10:000$:

Quilos
(1 Ema, P. Vaz 53
1 (" Baliza, V. Cunha .. 53
(2 Vivandeira, H. Soares 53
(3 Batente, P. Simões . 55
2 (4 Chuvisco, S. Godoy . 55
(5 Zarka, H. Molina .. 53
(6 Drama, V. Martin .. 55
3 (7 Air Force, S. Batista 53
(8 Paredro, R. Olguin .. 55
(9 Astria, J. Canales . 53
4 (10 De Cujus, J. Zuniga . 55
(" Dero, L. Leighton ... 55

4º pareo — 1.000 metros — (Pista de grama) — A's 15.05 horas — 8:000$ (Betting):

Quilos
(1 Cuscus, N|c 56
(" Ciria, P. Simões 54
1 |
(" Amora, E. Silva ... 54
(2 Mascarado, R. Rod. . 56
(3 Criqui, O. Coutinho . 56
(4 Assiria, J. Santos .. 54
2 |
(5 Recita, S. Batista .. 54
(" Cerila, T. Batista .. 54
(6 Orgim, P. Gusso 56
(7 Risonha O. Serra ... 54
3 |
(8 Juruassú, J. Canales 56
(9 Ameixa, C. Pereira . 54
(10 Ebulo, O. Fern. 56
(" Ufania, I. Souza 56
4 |11 Valeriano, V. And.. 54
(12 Acetona, L. Ben. .. 54
(" Palinodia, G. Costa. 54

5º pareo — 1.400 metros — A's 15.40 horas — 7:000$ — Betting — Pesos especiais, com descarga para aprendizes:

Quilos
(1 Mulata, R. Silva .. 50
(" Ali Babá, N|c. 53
1 |
(2 Odax, L. Leighton .. 48
(3 Egaso, V. Cunha ... 57
(4 Resgate, E. Coutinho 50
(5 Azaléia, V. Andrade 56
2 |
(6 Q. Borba, H. Molina. 58
(7 Ascot, J. Martins .. 51
(8 Apache, A. Gomes .. 57
(9 Cetro, A. Rocha 48
3 |
(10 Gaibú, J. Maia 53
(11 Indaiatuba, D. Fer.. 57
(12 Guapé, L. Souza 51
(13 Airuoca, S. T. Camara 48
4-|14 Quevi, H. Soares .. 48
(15 Controle, O. Coutinho 51
(" Belariva, A. Neves.. 50

6º pareo — 1.600 metros — A's 16.20 horas — 10:000$ — Betting:

Quilos
(1 Valmi, O. Macedo .. 48
(" Platanito, S. Batista. 51
1 |
(2 Itano, N|C. 56
(3 Heraclio, E. Gonç. . 56
(4 Zoroastro, J. Canales 57
(5 Sultan, C. Brito 51
2 |
(6 Tenis, V. Lima 50
(7 Santo, J. Martins .. 51
(8 Caminito, L. Mesz. . 54
(" Palhaço, M. Medina. 48
3 |
(9 Afago, J. Zuniga ... 52
(10 Altona, P. Simões .. 40
(11 Macalé, H. Soares . 49
(12 Musical, A. Araujo . 50
4 13 Sucuruvi, L. Souza . 49
(14 Condurú, R. Olguin . 54
(" Platão, J. Santos ... 50

7º pareo — 1.600 metros — A's 17 horas — 10:000$:

Quilos
1—1 Mono Sabio, V. Cunha 49
(2 Bolido, P. Vaz 51
2 |
(3 Galeno, A. Rosa ... 52
(4 Voltaire, D. Ferreira 57
3 |
(5 Sonambulo, O. Mac.. 50
(6 Adonis, L. Leighton. 50
4 |
(7 B. Pieza, G. Costa.. 55

* * *

A Grande Reunião de Amanhã

MONTARIAS PROVAVEIS

1º pareo — "Paraná" — 1.200 metros — A's 12.40 horas — 10:000$000.

Ks.
(1 Tia Juana, O. Fern. 55
1 (2 Recife, J. Canales . 55
(3 Narlette, N|c. 53
(4 Três Divisas, Jorge. 55
2 (5 Fulminar, O. Serra.. 55
(6 Dalmata, E. Silva ... 53
(7 Mamoré, R. Olguin . 55
3 (8 Hegemonia, I. Souza 53
(9 G. Kahn, C. Brito .. 55
(10 Fatima, L. Leig. ... 53
(11 Luz, H. Soares 53
4 |
(12 Farsa, D. Ferreira . 53
(" Golondrina, R. Urbina 53

2º pareo — "Rio de Janeiro" — 1.600 metros — A's 13.20 horas — 10:000$ — Oferecido pelo Casino de Icaraí.

Ks.
(1 Esfinge, L. Leighton .. 54
1 |
(" Sumaré, L. Benitez .. 56
(2 Orçamento, J. Canales 56
2 |
(3 Arisca, I. Souza 54
(4 Raf, P. Simões 56
3 5 Chilique, XX 56
(6 Corrida, V. Cunha 54
(7 Passos, E. Asenjo .. 56
4 8 A. Iris, R. Olguin .. 56
(" Ubiratan, R. Freitas . 56

3º pareo — "Minas Gerais" — 1.500 metros — A's 14.05 horas — 10:000$000 — Oferecido pelo Casino da Urca.

Ks.
(1 Batota, R. Olguin .. 58
1 2 Carocho, E. Silva .. 54
(3 Opais, J. Canales .. 51
(4 Tabú, L. Benitez 54
2 5 Operina, V. Andrade 52
(6 Bougainville, R. Silva 58
(7 Aventureiro, V. Cunha 58
3 " Zepelin, R. Freitas. 50
(8 Inhandui, XX 50
(9 Bauá, H. Soares 59
(10 Bufalo, P. Simões .. 58
4 |
(11 Bocaiuva, L. Leig. .. 55
(" Baralho, J. Zuniga.. 54

4º pareo — "Rio Grande do Sul" — 1.500 metros — A's 14.50 horas — 10:000$ — Oferecido pelo Casino Atlantico.

Ks.
(1 Ugeio, P. Simões 52
1 |
(2 Spitfire, V. Andrade 56
(3 Crecele, R. Meszaros. 54
2 |
(4 Tupan, A. Rosa 55
(5 Ojamba, J. Mesquita. 50
3 6 Carlu, J. Zuniga 56
(7 Conselho, Jorge 52
(8 Exu', G. Costa 52
4 9 Rockmoy, L. Benitez. 56
(" Mirai, S. Batista ... 50

5º pareo — "São Paulo" — 1.600 metros — A's 15.35 horas — 10:000$ — Oferecido pelo Casino Copacabana — Betting.

Ks.
(1 Jalousie, R. Freitas. 51
1 |
(" Montalvan, O. Fern... 50
(2 Timbó, J. Zuniga .. 48
2 |
(3 Bonheur, L. Leighton. 58
(4 Hilda, G. Costa 55
3 5 Bailador, V. Cunha .. 55
(6 Trapezio, A. Rosa .. 54
(7 Atis, L. Benitez 55
4 8 Marconi, S. Batista.. 49
(" Salmon, J. Canales . 53

6º pareo — "Grande Premio Brasil" — 3.000 metros — A's 16.30 horas — 300:000$000 — Betting.

Ks.
(1 Latero, R. Freitas .. 57
1 Talvez!, S. Batista .. 53
(" Chaugal, J. Canales. 58
(2 Albatroz, J. Zuniga. 53
(3 Alone, A. Rosa 53
2 |
(" Teruel, L. Benitez . 62
(4 Polux, A. Gutierrez. 62
(5 Moirones, D. Fer. . 57
(6 Alibi, P. Costa 57
3 |
(7 Lunar, R. Rodriguez. 57
(8 M. Negro, P. Gusso. 58
(9 Viola, I. Souza 56
(10 Cauterio, V. Martin . 58
4 |
(11 Zurrum, P. Simões .. 58
(" Furtivito, V. Andrade 58

7º pareo — "Pernambuco" — 2.000 metros — A's 17.20 horas — 20:000$ — Betting.

Ks.
(1 Cades, L. Leighton .. 54
1 |
(" Atleta, J. Zuniga 55
(2 Isolda, O. Coutinho . 49
2 |
(3 Strike, P. Simões 54
(4 Rami, A. Gutierrez .. 57
3 |
(5 Amoroso, P. Vaz 57
(6 Jaça, V. Andrade 57
4 7 Gibraltar, J. Canales 51
(" Mississipi, R. Freitas. 48

Impertinentes e Irasciveis

Quem vive em sociedade precisa aprender a controlar-se, e não dar o cavaco, isto e a não se impacientar ou se irritar com as pequenas contrariedades que surgem a cada instante. Isto é tanto mais importante quando somos obrigados, por profissão, a lidar com o publico. Quem não consegue controlar-se e a qualquer proposito dá expansões a impertinencias e a irascibilidade é porque não aprendeu a dominar-se ou então se acha doente.

Ha varios estados morbidos que predispõem os individuos á impulsibilidade explosiva, tornando-se incompativeis para certas funções e, mesmo, intoleraveis no proprio seio da familia. Estes casos exigem assistencia e tratamento medico. Trata-se muitas vezes de estafa fisica ou mental que requer para a cura, apenas repouso e mudança de clima. Outras vezes o mal decorre de perda de fosfato, que exige boa alimentação e medicação fosforica. Para estes casos indica-se o Tonofosfan da Casa Bayer. Com algumas injeções o paciente volta ao seu estado normal, desaparecendo o nervosismo responsavel pelas impaciencias e irascibilidades. As pessoas que por oficio são forçadas a servir ao publico devem, pois, tratar-se servindo-se inicialmente destas injeções, que lhes melhoram em poucos dias o estado geral, pondo-as em condições de melhor resistir aos inevitaveis embates da vida, e isto tanto para o proprio bem, como para o da familia e dos que deles se acercam.

FOLHINHA DE AGOSTO DE 1942
O PAN DOS FILTROS
RUA BUENOS AIRES, 123-sob. — TEL. 43-7197
A casa que se especializou em material para filtração, velas, filtros, etc.

Domingo	2	9	16	23	30
Segunda	3	10	17	24	31
Terça	4	11	18	25	
Quarta	5	12	19	26	
Quinta	6	13	20	27	
Sexta	7	14	21	28	
Sábado	1	8	15	22	29

BEBEDOUROS "SENUN" COM FILTRO
FILTROS, VELAS, BEBEDOUROS, MORINGUES E SALADEIRAS
ESTERILISANTES 'SENUN'

Sofreis de DISPEPSIA?
TOMAE
DISPEPTINUM

Informações Financeiras e Comerciais

Sociedades Anonimas

ASSEMBLÉIAS GERAIS

Realiza-se hoje:

Clube Naval, ás 17 horas, na séde social. (ordinaria).

CAMBIO

Abriu ontem, o mercado de cambio, com o Banco do Brasil, vendendo a libra area a 79$385 e o dolar a 19$630 e comprando a 78$464 e a 19$470, respectivamente.

Assim fechou, inalterado.

O Banco do Brasil, afixou, ontem para suas cobranças e de outros bancos, cotas e remessas para importação, as seguintes taxas:

A' Vista:

	Abert.	Fech.
Libra area	79$385	79$385
Dolar	19$630	19$630
Franco suiço	4$630	4$630
Escudo	$800	$800
Coroa sueca	4$720	4$720
Peso chileno	$633	$633
Peso argentino	4$690	4$690
Peso uruguaio	10$386	10$386

O Cabo:

Libra area	79$865	79$865
Dolar	19$660	19$660

Para repasse aos outros bancos o Banco do Brasil afixou para a libra area o preço de 78$335 para venda e 78$464 para compra no cambio livre e 66$763 no oficial e para o dolar a vista o de 16$580 e a 16$568 sobre Buenos Aires.

O Banco do Brasil para comprar as letras de cobertura, afixou as seguintes taxas:

MERCADO LIVRE

Moedas:

	A 90 d|v.	A vista	Cabo
Dolar	19$420	19$470	19$490
P. argentino	—	4$610	—
P. uruguaio	—	10$140	—
Libra area	78$064	78$464	78$538

MERCADO OFICIAL

	A 90 d|v.	A vista	Cabo
Dolar	16$460	16$500	16$520
P. uruguaio	—	8$594	—
Libra area	65$995	66$495	66$558

MERCADO LIVRE ESPECIAL

O Banco do Brasil compraya o dolar a 20$200 e vendia á vista a 20$500 e o cabo a 20$530.

PAISES SUL AMERICANOS

O Banco do Brasil compraya letras em dolares sobre Buenos Aires as seguintes taxas:

	Livre	Oficial	Frete
A vista	19$470	16$500	19$390
30 dias	19$453	16$487	19$190
60 dias	19$436	16$747	19$090
90 dias	19$420	16$460	19$090

BUENOS AIRES

	A' vista
Dolar (livre)	19$630

TAXA EM VIGOR

Compra sobre Columbia:

A' vista 19$170 16$250 19$170

Compra sobre Venezuela:

A' vista 19$350 16$400 19$330

Compra sobre outras Republicas Sul Americanas:

A' vista 19$320 16$350 19$320

Compra sobre Uruguai:

A' vista 19$370 16$400 19$370

TAXAS DE COMPRA DA LIBRA AREA

	Livre	Oficial
A' vista	78$464	65$995
30|90	78$704	65$765
60|120	77$944	65$650
90|180	78$084	65$445
A' vista	Livre	Oficial
90 dias	78$464	66$495
120 dias	78$234	66$288
150 dias	78$184	66$265
180 dias	78$044	66$150

OURO FINO

O Banco do Brasil compraya o ouro fino na base de 1.000 por 1.000 ao preço de 23$300, por grama.

	GRAMAS
Ontem	700.424.000
Desde 1.º do mes	521.807.431
Total:	1.222.231.431

Cambios Estrangeiros

LONDRES, 31.

		Hoje
Abertura: Fech.		
S Nova York		
por £	4 02 50 a	4 03 50
S França, por F	17 50 a	17 50
S Lisboa por Es.	99 50 a	100 50
S Madri, por P.	40 50 a	—
S Madri, livre	46 75 a	—
S Suecia	16 85 a	16 90
S Estocolmo, por		

TELEGRAMA FINANCIAL

LONDRES, 31.

	Hoje
Taxas de desconto:	
Do Banco da Inglaterra	2%
Do Banco de França	2%
Do Banco da Italia	4½
Em Londres, 3 meses	1 1/16%
Nova York 3 meses t|c	1 1/16%
Nova York 3 meses t|c	7/8%
LISBOA:	
S Londres por £ t|v E.	100.20
S Londres t|c	100.20

NOVA YORK, 31.

	Hoje
Abertura:	
S Londres, cabo por £	4 04
S França, n|e por F.	2 29
S Madri por P.	9 13
S Estocolmo, por K.	23 85
S Berna, como por F.	23 30
S Berna (livre), por F.	23 30
S Lisboa, por Esc.	4 06
S Buenos Aires, por P.	23.78

MONTEVIDÉU, 31.

A's 11.52 da tarde:

Mercado Livre:

	Hoje
S Londres a vista:	
Taxa de venda P	n|c
Taxa de compra P	n|c
S|N York, por 100 dolares:	
Taxa de venda P	190.50
Taxa de compra P	190.00

BUENOS AIRES, 31.

A's 14.52 da tarde:

	Hoje
S Londres a|v, por £ ouro	16 96
Taxa de venda P	16 90
Taxa de compra P	
S|N York, por 100 dolares:	
Taxa de venda P	425
Taxa de compra P	422

Stock Exchange de Londres

LONDRES, 31.

TITULOS BRASILEIROS:

Federais:	Compradores: Hoje
Funding, 5 ½% 1914	73.15.0
Novo Funding	35.10.0
Conversão, 1910, 4%	35.10.0
Emp. 1913, 5%	
Emp. 1931, 5 ½%, "B" 4 anos	60.10.0
Estaduais:	
Distrito Federal, 5%	
Rio de Janeiro, 1917 7%	24.10.0
Pará, 1920, 5%	17.10.0
Pará, 5%	11.0.0
TITULOS DIVERSOS:	
City of São Paulo, Imp na Fricholl Co. pref.	34. 0.0
Bank of London South America Ltd	6.17.6
São Paulo Gas Co. Ltd	10.0.0
Brazilian Warrant, Agc & Finance Co. Ltd.	0.8.6
Cables & Wireless, Ltd. ordinarias	90.0.0
Oregon Coal & Wilsons, Ltd.	1.0.0
Imperial Chemical Industries, Ltd	0.13.3
Leopoldina Railway, Co. Ltd. 6½%, 1915	49.0.0
Lloyd's Bank, Ltd. "A" Shares	1.1.1 ½
Rio de Janeiro City Emp. C. Ltd.	1.1.0
Rio Flur Mills & Granaries, Ltd.	31.0.0
São Paulo Railway C. Ltd.	51.10.0
Western, Tel. Co Ltd 4% Deb. Estaduais	102.0.0
TITULOS ESTRANGEIROS:	
Emp. de Guerra Britanicos, 3½% 1947	102.13.0
Consols, 2½%	82.18.0

TITULOS

Os negocios verificados ontem no mercado de titulos, que esteve bem colocado e firme, teve mais desenvolvidos, como se vê dos seguir:

VENDAS REALIZADAS ONTEM

Apolices gerais:

13 Uniformizadas	802$
7 Idem, port.	803$
5 Idem, port.	807$
1 Idem, idem	804$
245 Idem, idem	808$
5 Idem, 1917	786$
260 D. Emissões, port. cautelas	790$
50 Idem, idem	785$
100 Reajustamento, caut.	839$
Obrigações:	
1090 Tesouro 1932	1:065$
10 Idem, 1939	1:035$
Municipais:	
50 Emp. 1904, port.	871$
238 Idem, 1914	185$5
32 Idem, 1917	185$
230 Decreto 1535	198$
204 Emp. 1931, port.	220$
3 Idem, idem	221$
Prefeituras:	
10 Belo Horizonte	897$
50 Niterói	206$
Estaduais:	
106 E. Santo, 8%, pt.	501$
10 Minas 5%, nom.	665$
20 Minas 1934, 1.ª serie	181$
510 Idem, idem	181$5
55 Idem, idem	182$
600 Idem, 2.ª serie	190$
601 Idem, idem	190$3
612 Idem, 3.ª serie	194$
611 Idem, idem	194$5
505 Idem, idem	195$
1 Pernambuco	99$
20 Rod. Estado do Rio	625$
15 S. Paulo, Unif.	1:143$
138 Idem, idem	1:145$
Ações de Bancos:	
40 Brasil	520$
50 Idem, idem	515$
15 Português do Brasil, nom.	235$
100 Idem, idem	238$
100 Idem, idem	235$
Ações de Cias:	
100 S. Jeronimo, ord.	158$
200 Butiá	142$
200 Idem, idem	143$
234 Cervejaria Brama, pref.	800$
100 Docas da Baia	23$
24 S. Santos, nom.	232$
16 Idem, port.	252$
15 Ferro Brasileiro	630$
25 S. A. Marvin Ex. Div.	757$
160 Belgo Mineira, port.	580$
Debentures:	
170 B. L. Brasileiro	114$
400 Cia. D. Santos	214$

CAFÉ

CAFE' — 27$000

O mercado de café disponivel, funcionou ontem, firme e com os preços inalterados.

O tipo 7, foi cotado ao preço de 27$000 por 10 quilos e foram vendidas durante os trabalhos 799 sacas.

Fechou firme.

COTAÇÕES POR 10 QUILOS

Tipo 3	29$000
Tipo 4	28$500
Tipo 5	28$000
Tipo 6	27$500
Tipo 7	27$000
Tipo 8	26$500

PAUTA:

Estado de Minas (Mensal):	
Café comum	2$000
Café fino	4$100
Estado do Rio (Semanal):	
Café comum	2$200

MOVIMENTO ESTATISTICO

Entradas, 8.733. Embarques, nada. Consumo local, 600. Café revertido, 145. Estoque, 406.424 sacas.

EM SANTOS

Funcionou estavel.

— Entradas, 15.175. Embarques, 4. Estoque, 1.118.655 sacas. Saidas, não houve.

Foram revertidas ao estoque, 499 sacas.

ALGODÃO

Funcionou ontem, firme e inalterado.

MOVIMENTO ESTATISTICO

Entradas, nada. Saidas, 275. Estoque, 13.944 fardos.

EM PERNAMBUCO

Funcionou estavel.

— Entradas, 1.200. 1º de setembro, 256.300. Estoque, 119.300. Consumo local, 600. Exportação, não houve.

ALGODÃO EM S. PAULO

Abertura de ontem:

Movimento do dia 31:

(Contrato C)

Em agosto	67$500	64$300
Em setembro	64$800	64$900
Em outubro	65$300	65$600
Em novembro	65$800	66$100
Em dezembro	66$600	66$500
Em janeiro	66$600	66$700
Em fevereiro	67$000	67$000
Em março	66$200	66$700
Em abril	64$400	64$500

Vendas: 35.000 arrobas.

Mercado: Estavel.

PREÇO DO DISPONIVEL

Tipo 4	72$000	a	73$000
Tipo 5	65$300	a	66$300
Tipo 6	53$300	a	59$500

EM NOVA YORK

Abertura — Funcionou estavel.

com baixa de 1 a 3 pontos.

COTAÇÕES — Outubro 18.07; dezembro 18.22; janeiro n|cot.; março 18.38; maio 18.46 e julho 18.49.

INTERMEDIARIA — Funcionou estavel, com alta de 3 a 6 pontos.

COTAÇÕES — Outubro 18.16; dezembro 18.31; janeiro n|cot.; março 18.45; maio 18.51 e julho 18.55.

AÇUCAR

Funcionou ontem, firme e inalterado.

MOVIMENTO ESTATISTICO

Entradas, 4.072. Saidas, 4.072. Estoque, 12.419 sacos.

EM PERNAMBUCO

Funcionou estavel.

— Entradas, 4.400. 1º de setembro, 598.304. Estoque, 405.200. Exportação, 2.000 sacos, para o Norte do Brasil.

Mercado de Generos

O movimento verificado no mercado de generos alimenticios foi o seguinte: — Entradas: — Feijão 6.508, farinha 3.817, arroz 702, milho 1.353, batatas 4.486 sacos; banha 69 caixas; xarque 328 fardos; manteiga 5.000 quilos. Saidas: — Feijão 7.100, batatas 730, arroz 4.235 sacos; banha 290 caixas.

CONCORRENCIAS

Estão anunciadas as seguintes:

Dia 3 — Comissão Especial da Prefeitura, para o fornecimento de tubos, conexões e utensilios para canalização de agua, luz, gás, e esgotos.

SERVIÇO AEREO

ESPERADOS

P. Caldas — Panair	1
São Paulo — Vasp	1
P. Caldas — São Paulo — Panair	1
São Paulo — Vasp	
B. Horizonte — Panair	1
P. Caldas — B. Horizonte — Panair	1
São Paulo — Vasp	1
B. Aires — Panair	1
São Paulo — Vasp	1
Curitiba — Panair	1
Fortaleza — Panair	1
P. Alegre — Condor	1

A SAIR

P. Alegre — Panair	1
São Paulo — Vasp	1
B. Horizonte — P. Caldas — Panair	1
São Paulo — Vasp	1
São Paulo — P. Caldas — Panair	1
São Paulo — Vasp	1
B. Aires — Panair	1
Natal — Nab	1
Recife — Panair	1
Fortaleza — Nab	1
Recife — Nab	1
Miami — Panair	1

Não vos esqueçais de que os cegos necessitam sempre do vosso auxilio. Encaminhai-os para A ALIANÇA DOS CEGOS á rua 24 de Maio n. 47 — Rio de Janeiro — Telefone 26-5202

Vasco x Canto do Rio Será a Atração Desta Noite, em São Januario

Duas Pelejas Equilibradas Prometem Cruzmaltinos e Niteroienses — Em Xéque a Liderança do Campeonato de Aspirantes — Os quadros e o Juiz

Logo mais á noite serão acesos os refletores do estadio de São Januario para a realização de mais um encontro antecipado. Vasco x Canto do Rio preferiram decidir hoje o compromisso de ambos no certame da cidade, atraindo a atenção dos "fans" cruzmaltinos e niteroienses para o espetaculo que terá lugar na colina da rua Abilio, uma vez que os outros jogos da rodada de amanhã constituem atrações capazes de interessar tambem aos torcedores do gremio campeão de terra e mar. Assim, os vascainos depois de assistir o jogo de hoje, poderão comparecer na tarde de amanhã, pois o onze niteroiense vem se impondo de jogo para jogo, aos concorrentes mais categorizados, enquanto seus adversarios de hoje, reanimados com o feito da noite de quarta-feira, em Alvaro Chaves, estão habilitados a fazer frente aos alvi-celestes, impondo-lhes um "train" de jogo cem por cento movimentado. A sorte tanto pode pender para um lado como para outro. Tudo depende do senso de oportunidade das duas defensivas, pois são bastante solidas as duas defesas.

OS QUADROS PARA HOJE

Para a partida principal, os dois quadros deverão formar assim alinhados:

VASCO — Roberto, Florindo e Osvaldo; Alfredo, Newton e Argemiro; Birila, Ademir, Massinha, Rui e Orlando.

CANTO DO RIO — Chiquinho, Gerson e Hernandez; Rogaciano, Telesco e Alcebiades; Miled, Carango, Geraldino, Juan Carlos e Noronha.

Os quadros de Aspirantes deverão se apresentar a um dos quatro embates de que participarão: Botafogo x América, Fluminense x Madureira, Flamengo x São Cristovão ou Bonsucesso x Bangu'.

Vasco x Canto do Rio deverão proporcionar fortes emoções aos seus adeptos, esta noite, tanto na preliminar, marcada para ás 19 horas, como na peleja principal que terá inicio ás 21 horas. Os Aspirantes alvi-celestes constituirão serio adversario para os cruzmaltinos, ponteiros da tabela. Basta salientar que são frequentes os "placards" de empate, nos treinos de conjunto do estadio Caio Martins, entre eles e os titulares. Na ultima quinta-feira, o "score" foi de 4x4.

Na peleja de Aspirantes, tudo indica que assistiremos uma partida equilibrada tambem, com a constituição seguinte:

VASCO — Joel, Carlinhos e Haroldo; Rubens, Tião e Vitorino; Alvaro, Moacir, Nino, Mauro e Mario.

CANTO DO RIO — Evald, Lilico e Loquinha; Mario Martins, Portela e Pepe; Mestiço, Bocão, Joãosinho, Caldeira e Orlandinho.

SOLON E POTENGI, OS JUIZES

Para o jogo de hoje foram escalados Carlos Gomes Potengi, para a peleja preliminar e Solon Ribeiro, para a principal.

Continua em Crise a Federação Metropolitana

O Sr. Vargas Neto Condicionou a Sua Permanencia Na Entidade á Nova Manifestação de Solidariedade dos Clubes Filiados — Por Pouco Tempo, Tambem, a Presença do Sr. Joaquim Guimarães No Departamento de Arbitros — Os Juizes Receiam Dirigir os Jogos do Fluminense! — Juca Falou ao DIARIO CARIOCA Depois de Ciente da Sua Punição

O ambiente esportivo continua confuso. O expediente ontem na Federação Metropolitana foi prorrogado até depois das 20 horas para a redação de uma nota oficial do presidente Manoel Vargas Neto, cuja transcrição damos abaixo e na qual sua senhoria condiciona a sua permanencia a testa dos destinos da entidade mentora do "socer" carioca a uma nova declaração pública e unanime de apoio ao seu ato de punição ao juiz Ferreira Lemos, uma vez que a conduta do presidente do Botafogo, dé apoio aquele socio, negando sua demissão foi interpetada como gesto inamistoso pelo procer gaucho.

NOVENTA DIAS DE PUNIÇÃO PARA JUCA

O presidente da Federação Metropolitana de Futebol resolveu ontem aplicar a pena de suspensão, por 90 dias, ao arbitro José Ferreira Lemos, baseado nos preceitos das letras "g" e "n" do art. 107 do Codigo de Arbitros, publicando, no boletim extra nº 333. Uma nota oficial foi inserta tambem nos seguintes termos:

"O arbitro desta entidade sr. José Ferreira Lemos, infringiu a disciplina, fornecendo uma carta em termos descortezes, antes que esta presidencia tivesse conhecimento, para os jornais e o radio. Resolvi sua punição. Lamentavelmente esse senhor prejudicou a situação de apreço e consideração que desfrutava nesta Federação.

Não atuou no "match" entre o Clube de Regatas Vasco da Gama e o Fluminense F. C., porque eu não poderia permitir que o mesmo atuasse como arbitro dessa competição sem a necessaria serenidade de espirito, tomado da exarcebação da qual eu o sabia presa.

Mandei-o chamar á minha presença, e, á primeira vista, pude medir a sua quasi alucinação. E se firmou a certeza da minha razão.

Como se façam comentarios desencontrados e desarrazoados sobre esse fato, comunico oficialmente aos clubes, e peço, tambem por notas oficiais, que se manifestem, até amanhã, sobre a minha atitude, do que dependerá a minha permanencia ou a minha renuncia á Presidencia desta Entidade. (ass.) dr. Manoel Vargas Neto, presidente".

A CONDUTA DO SR. JOAO LIRA, APRECIADA PELO SR. VARGAS NETO

Pede-nos o sr. Manoel Vargas Neto a divulgação da seguinte carta, enviada ao sr. João Lira Filho:

"Meu caro João Lira Filho. Ninguem melhor do que eu conhece a nobreza de suas intensões, o levantado espirito de cooperação que presidiu todos os seus atos e gestos nesta malfadada hora desportiva, em que os espiritos se turbaram tão lamentavelmente.

Será necessaria a ausencia completa de qualquer espirito de analise, do menor sentimento de justiça, do mais rudimentar bom senso, para não reconhecer o seu nobre afan de conciliar para construir. E é justamente porque "o senso comum não é uma coisa tão comum quanto se pensa" que você talvez tenha encontrado incompreensões, que jamais conseguirão deslustrar o brilho de sua personalidade e a inteireza de seu carater.

Você que teve a coragem moral de defender o Fluminense perante o Botafogo, exaltando o Botafogo perante o Fluminense, você que fez a defesa e o elogio de José Ferreira Lemos no microfone do Fluminense para um quadro social adverso e hostil, ha de continuar com a coragem de perdoar os levianos, porque a indulgencia fica sempre bem para os que a exercitam.

Ha com você a certeza do dever cumprido e a soberana paz da conciencia que é a maior força do homem, e a mais bela, a mais logica fonte de tranquilidade humana.

Eu sei de que nobre estirpe você têm, conheço o quilate moral de sua gente, quanto são tenazes nos propositos e nas renuncias, nas dedicações e nos desprendimentos.

Eu sei que você é daqueles homens, para os quais as razões do coração são de menos, quando se julgam de mais.

Em todo o caso, eu lembro que os homens passam e as instituições ficam, e que tudo que é coletivo não pertenceu a ninguem. Um abraço do amigo. (ass.) Manoel Vargas Neto".

RECEIAM OS JUIZES DESAGRADAR O FLUMINENSE

Desenha-se uma crise de proporções incalculaveis no Departamento de Arbitros. Alguns juizes que ouvimos ontem, á tarde, declararam que não tem mais força moral para punir os jogadores do Fluminense. A exceção do sr. Mario Viana que conta com o apoio decidido dos seus camaradas da Policia Especial, e Haroldo Drolhe que é "persona grata" do gremio de Alvaro Chaves, os demais estão recciosos, sem a serenidade necessaria, portanto, para dirigir jogos de tal responsabilidade. O sr. Joaquim Guimarães tambem declarou que está por poucos dias. Não suportam mais os seus nervos tal situação.

JUCA DIZ AO "DIARIO CARIOCA" QUE CONSIDERA ENCERRADA SUA CARREIRA

O popular juiz patricio, depois recebe a noticia da sua punição com a serenidade aparente. Sinto não ter sido avisado antes.

O Fluminense não me atacou de frente. Os dirigentes tricolores fizeram a menor referencia a mim em sua exposição, preferindo agir na sombra. Fui sacrificado. Sei que o gremio tricolor foi que fez questão de que fosse eu o juiz da sua partida com o Botafogo, e diziam que só eu poderia enfrentar o quadro social botafoguense em General Severiano. Depois da minha ausencia em varios jogos e tendo resolvido não mais apitar jogos, concordei em voltar á função para servir no esporte. Fiz mal, mas não me pegarão outra vez. Encerrei, em definitivo, minha carreira com o maior desgosto que poderia ter em minha vida. Juca extravasava suas emoções. Outras pessoas o cercavam — juizes e jornalistas — confortando-o.

Talvez Pichim Faça Contrato Hoje Com o Bonsucesso

Está dependendo de um entendimento entre os presidentes Gustavo de Carvalho e Domingos Vassalo Caruzo, hoje, o ingresso de Pichim no Bonsucesso. O medio rubro-negro cerca quatro contos para receber no gremio da Gavea e sua transferencia foi avaliada na mesma importancia. Se Pichim resolver dar quitação ao Flamengo, terá o passe livre, podendo negociá-lo como entender. Com liberdade, no fim de seu novo contrato, o gremio leopoldinense poderá ter o concurso de Pichim imediatamente.

Finalmente Amanhã a Decisão do Campeonato Suburbano de 1941

Manufatura e Irajá voltarão a campo amanhã, afim de disputarem o campeonato do ano passado.

Já houve quem dissesse que a situação do Irajá no campeonato deste ano, ultimo lugar, foi para despistar. Realmente, a se julgar o team campeão da serie "Benedito Sarmento" do ano de 1941, pelas suas performances na presente temporada, não ha por que negar que o Manufatura se apresenta como o franco favorito. Esta é, aliás, a impressão dominante. No entanto, os responsaveis pelo clube do Rio Douro afirmam estar o conjunto muito bem preparado, e em condições de sagrar-se campeão, não temendo mesmo o quadro adversario.

A titulo de curiosidade, vamos fornecer aos nossos leitores uma visão retrospectiva dos jogos dos dois adversarios de amanhã:

IRAJA' A. C.

No campeonato da F.A.S., foi derrotado pelo São José por 7x4, na 1ª rodada. Hoje o São José está em 2º lugar; foi derrotado pelo Estrela por 3 x 2, quando este se encontrava em 3º lugar. Hoje está em 8º; perdeu para o Cosmos por 3 x 1, quando este se encontrava em 5º lugar. Hoje está em 6º; derrotou o União por 3x2, quando este era o vice-lider. Atualmente está em 4º lugar; foi vencido pelo Oposição por 3 x 1, quando o clube de Carlito era o lider. Hoje está em 3º; foi derrotado pelo Brasil Novo por 3 x 2, no dia que este clube recuperou a liderança, onde se encontra; foi vencido de 2 x 1 pelo Del Castilo, no dia em que o mesmo passou de 5º para o 4º lugar. Hoje está novamente no 5º, e finalmente derrotou o Engenho de Dentro por 3 x 1, quando este estava no 4º posto. Hoje está no 7º.

Como vêem, o Irajá foi derrotado por 3 lideres, 1 vice-lider, 1 terceiro colocado, 2 quarto colocados e 1 quinto colorado. Derrotou um vice-lider e um 4º colocado.

Disputou, portanto, 8 partidas.

MANUFATURA F. C.

Disputou 7 partidas amistosas, tendo vencido 6 e empatado uma, a saber: Paulistano 6 x 1, Tricolor do Rio Comprido 5 x 1, Trieste 3 x 0 (o Trieste foi derrotado tambem pelo São Sebastião, do Edem), Boderone 0 x 0 (o Boderone foi derrotado pelo Goiaz por 7 x 2), Maravilha da Praça Tiradentes (o Maravilha foi derrotado pelo Aldeia, 3 x 1), Triangulo 3 x 2 e Galitos 3 x 2. Venceu o Ramos por 4 x 3), Nova America 3 x 0 e Bento Ribeiro por 6 x 3.

Fazendo um estudo sobre o valor dos adversarios de ambos, talvez os leitores possam arriscar um "palpite".

Nós, entretanto, achamos que a peleja será arduamente disputada e vencerá aquele que apresentar melhor conjunto, no inicio do prelio.

ARISTIDES FIGUEIRA SERA' O ARBITRO

Consultados pelo D. T. sobre a escolha do juiz, ambos concordaram com a indicação de Aristides Figueira (Mossoró).

HAVERA' SUBSTITUIÇÕES E CRONOMETRISTA

Em se tratando de uma partida do ano passado, será respeitado o antigo regulamento, havendo, portanto substituições e cronometrista.

A PRELIMINAR

Na preliminar, sem cronometrista e substituições, jogarão Estrela e Del Castilo (2os. quadros), anulado por "erro de direito".

O juiz será o sr. Alcides Alves.

JOAO PINTO INGRESSARA' NO ENGENHO DE DENTRO A. C.

Num furo de reportagem, conseguimos apurar que João Pinto, o valente centro-avante que tão bem vinha se desempenhando no S. Cristovão, vai ingressar no Engenho de Dentro A. C., para disputar o campeonato da F.A.S.

João Pinto, que para não perder a sua forma vem fazendo jogos amistosos defendendo o Rovena, hoje á tarde enfrentará o Equitativa Clube.

AMADEU FILHO NA PONTA ESQUERDA DO ROVENA?

Positivamente, a peleja que se desenrolará hoje no campo do Central, no Derbi Clube, revolucionou os setores dos trabalhadores, da imprensa e dos funcionarios da Equitativa.

Para se aquilatar o grau de entusiasmo reinante, basta que se diga que até o veterano ponta esquerda do saudoso E. C. Brasil, Amadeu, hoje cronista do "Meio Dia" faz questão de jogar, antegozando ainda que fará 3 goals!

E. C. CARIOCA x UNIVERSITARIO

No campo do Carioca, jogarão amanhã o E. C. Carioca e Universitario, do Rio Comprido.

A peleja vem despertando grande interesse, dado o valor dos quadros disputantes.

Por nosso intermedio, o E. C. Carioca convoca os amadores do 2º quadro para ás 13.30 horas e 1º quadro ás 15 horas, todos na sede:

Quadro titular: Marques; João e Raul; Cabeça, Roberto e Artur; Ari, Getulio, Alvinho, Cozinheiro e Guarape.

QUADRO DO GALITOS PARA AMANHA

Para o jogo de amanhã com o Goitacaz, o Galitos apresentará o seguinte quadro: Camisolão; Nonô e Maravilha; Remendo, Antero e Ari; Lepi, Hominho, Valter, Patola e Oto.

FESTEJA AMANHA O SEU ANIVERSARIO O F. C. GALITOS

O Galitos, simpatico gremio do Engenho Novo, verá passar amanhã o seu 2º aniversario. Por este motivo, será empossada solenemente a sua nova diretoria, que é a seguinte:

Presidente de Honra — Dr. Leticio Pereira; Presidente em exercicio — José Emilio dos Santos; Vice-presidente — Pedro Bacci; Secretario geral — Helio Santos; 1º Secretario — Americo Conde; 2º Secretario — Raul Correia; 1º Diretor de Esportes — Silvio Marçal; Procurador — Natalino dos Santos; Diretor de Propaganda — Osvaldo Servos; Conselho Fiscal — Tobias dos Santos, Antonio Vilarinho e Urbano Rodrigues; 1º Tesoureiro — Adelino Couto e 2º — João Campos.

O GRUPO MARAVILHOSO VAI A PARACAMBI

Afim de dar combate ao Brasil Industrial, excursionará amanhã a Paracambi a briosa rapaziada do Grupo Maravilhoso.

A peleja está despertando grande interesse naquela cidade fluminense, dado o valor dos litigantes.

NO GONÇALVES DIAS

Afim de decidir o "caso" surgido no jogo com o Aldeia, torna-se necessario o envio urgente da "defesa".

O DIAMANTE OFERECERA' UM CHOCOLATE AOS CAMPEÕES

Em sua sede, amanhã, o Diamante oferecerá um chocolate aos campeões do torneio-inicio juvenil.

OS JOGOS DE AMANHA EM DISPUTA DO NOSSO CAMPEONATO

E' crescente o entusiasmo em torno do nosso campeonato. Amanhã serão realizados os seguintes jogos:

Corcovado x União
Galitos x Goitacaz
Colonia x Silva Gomes
Municipal x Estado Novo
Grupo Maravilhoso x Brasil Industrial
Vasquinho x Recreio
Diamante x Universal
Radial x São Geraldo
Gonçalves Dias x Rio Branco
Lusitania x Bola Branca
Metropolitano x Maravilha
E. C. Carioca x Universitarios

SO' RECEBEMOS NOTICIAS ATE' AS 13 HORAS DE HOJE

Avisamos aos interessados que so poderão concorrer á 11ª rodada os clubes cujas noticias dos jogos nos cheguem até as 13 horas de hoje.

Transferida a Entrega de Premios

AOS ATLETAS TRICOLORES

De acordo com a comunicação feita pela Secretaria do Fluminense Futebol Clube, a distribuição dos premios aos campeões e vencedores de diversos campeonatos de 1941, em virtude da transferencia da IIª Olimpiada Tricolor para o domingo proximo, em data a ser marcada oportunamente, afim de que sejam distribuidos, na mesma ocasião, os premios aos atletas do Fluminense vencedores da Olimpiada Tricolor e aos campeões, que conquistaram a taça "Ademar de Barros".

Amanhã IV Regata Oficial

Dezenas de barcos de corridas movimentaram-se na manhã de ontem, povoando as aguas tranquilas da Enseada de Botafogo, onde será disputada amanhã a IV Regata Oficial da Federação Metropolitana de Remo, patrocinada pelo Clube Natação e Regatas. Numerosas guarnições encerraram seus treinamentos para o confronto sensacional que reviverá amanhã os tempos saudosos em que o remo era o esporte preferido do nosso mundo elegante e a Praia de Botafogo se povoava de lindas carruagens, por ocasião dos "classicos" das sociedades nauticas de Botafogo, Santa Luzia e do Saco de São Francisco. Embarcações a vela singravam, então, no longo da praia, levando em seu bojo multidões de aficionados que acompanhavam e estimulavam, com aplausos ruidosos, os ases de então.

Foi a presença, nos "aprontos" de ontem, de uma pleiade de veteranos que nos encheu a cabeça de saudades. Com efeito, lá estavam, de binoculos, em punho, acompanhando os trabalhos das novas gerações, de cabelos brancos, beijados pela brisa gelada da manhã, os vovôs Irineu Ramos, Ariovisto Rego, Aderbal Bastos, Castelo Branco, Alcides Barros Paiva e outros, cheios de alegria, nos semblantes, vendo o entusiasmo dos remadores jovens, de remo em punho.

x x x

Por todos esses motivos, a animação no local da grande competição de amanhã era enorme. DIARIO CARIOCA assistiu os preparativos finais e, em nosso suplemento esportivo de amanhã, fornecerá amplos detalhes a seus leitores sobre as possibilidades dos principais concorrentes.

Sociais Sportivas

Os funcionarios do departamento administrativo da F. M. F. vão festejar hoje com um almoço intimo a data natalicia de José Trócoli, servidor operoso e dedicado da secretaria da entidade futebolistica do Cinear.

Bianchi Vai Estrear Finalmente

O São Cristovão encaminhou ontem á Federação Metropolitana o pedido de transferencia do centro medio Dante Bianchi, do S. C. Baia para o gremio de Figueira de Melo, por intermedio da C. B. D. Ontem mesmo, o "pivot" platino foi submetido a exame medico e julgado em condição de jogo. E' certa a escalação de Bianchi, amanhã contra o Flamengo.

America x Rui Barbosa

A UNICA PELEJA DA NOITE DE HOJE NO CERATME AMADORISTA

Os jogos de amadores e juvenis do America x Rui Barbosa foram antecipados para a noite de hoje na rua Campos Sales.

A preliminar terá inicio ás 19.30, e nela funcionará como juiz Nilton de Barros. O match principal ás 21 horas será dirigido por Laert Amaral Pereira.

O jogo da 3ª Divisão (aspirantes) será amanhã, ás 10 horas.

Assumiu Suas Funções No Gabinete do Ministro da Justiça

O dr. Antonio Canavarro Pereira, um dos mais competentes delegados de policia do Distrito Federal, já assumiu suas funções do Ministerio da Justiça, para onde fora recentemente designado pelo dr. Marcondes Filho, afim de servir no seu gabinete.

Não podia ter sido mais feliz a escolha, de vez que se trata de uma figura de comprovado valor moral e intelectual, o que justifica o ato do titular interino daquela pasta, reconhecendo os seus meritos de cultor do Direito e da Justiça.

Se o departamento policial perdeu provisoriamente o concurso de uma autoridade brilhante do quilate do dr. Antonio Canavarro Pereira, por sua vez, o Ministerio da Justiça ganhou um jurisconsulto de conhecimentos incontestes na materia.

Dr. Water B. Moreira
Molestias de senhoras, partos e operações
Res: AV. JULIO FURTADO, 215 - Apt.º 201
Tel. 38-6025

ATOS DO CHEFE DO GOVERNO

(Conclusão da 4ª pag.)

sente artigo, se empreguem o fe[r]... ato ou as disposições da Bandeira Nacional".

O RESPEITO AOS SIMBOLOS NACIONAIS

O respeito devido á Bandeira e ao Hino Nacional está regulado pela seguinte forma:

"Art. 32 — Durante a cerimonia do içamento ou arreamento da Bandeira Nacional, nas ocasiões em que ela se apresentar em marcha ou cortejo, assim como durante a execução do Hino Nacional, é obrigatoria a atitude de respeito, conservando-se todos de pé e em silencio.

§ 1º — Farão os militares a continencia regulamentar.

§ 2º — Os civis, do sexo masculino, descobrir-se-ão. Poderão os civis, de ambos os sexos, colocar a mão direita espalmada ou o chapéu sobre o coração.

§ 3º — Os estrangeiros não poderão eximir-se do comportamento determinado no presente artigo.

§ 4º — E' vedada qualquer outra forma de saudação que não as mencionadas neste artigo.

Art. 33 — O exemplar da Bandeira Nacional, que deixe de ser usado por se achar em mau estado de conservação, poderá ser entregue ao comando de qualquer unidade militar, afim de ser incinerado.

Paragrafo unico — Não será incinerado, mas recolhido ao Museu Historico Nacional, o exemplar da Bandeira Nacional ao qual esteja ligado qualquer fato de relevante significação na vida do país.

Art. 34 — A cerimonia da incineração de que trata o artigo anterior realizar-se-á a 19 de novembro de cada ano, levantando-se para tal fim uma pira no pateo do quartel da unidade militar em que deve ser feita.

§ 1º — A cerimonia poderá excepcionalmente ser realizada em praça publica.

§ 2º — E' obrigatoria, quando solicitada, a cooperação das escolas na cerimonia de que trata o presente artigo".

EDIÇÃO OFICIAL E GRAVAÇÃO EM DISCOS DO HINO NACIONAL

Depois de estabelecer o menosprezo, o vilipendio ou o ultraje aos simbolos nacionais que serão puniveis com seis meses a um ano de prisão, estabelece o ato presidencial em suas disposições gerais e transitorias:

"Art. 38 — E' obrigatorio o ensino do desenho da Bandeira Nacional e do canto do Hino Nacional em todos os estabelecimentos, publicos ou particulares, de ensino primario, normal, secundario e profissional.

Art. 39 — Ninguem poderá ser admitido ao serviço publico sem que demonstre conhecimento do Hino Nacional.

Art. 40 — O uso de simbolos de nações estrangeiras, nas zonas rurais do país, dependerá de autorização especial do Ministerio da Justiça e Negocios Interiores, ouvido o Conselho de Imigração e Colonização.

Art. 41 — O Ministerio da Educação e Saude fará a edição oficial definitiva de todas as partituras do Hino Nacional e bem assim promoverá a gravação em discos de sua execução instrumental e vocal.

Art. 42 — Incumbe ainda ao Ministerio da Educação e Saude organizar concursos entre autores nacionais para a redução das partituras de orquestra do Hino Nacional para orquestras restritas.

Art. 43 — E' fixado o prazo de seis meses para que as pessoas obrigadas ao cumprimento do disposto no art. 26 deste decreto-lei realizem as substituições necessarias.

Art. 44 — Este decreto-lei entrará em vigor na data de sua publicação, ficando revogadas as disposições em contrario".

DECRETOS NA PASTA DA MARINHA

O presidente da Republica assinou, ontem, na pasta da Marinha, os seguintes decretos:

Promovendo, por merecimento, no Corpo de Engenheiros Navais, ao posto de contra-almirante, o capitão de mar e guerra Luiz Augusto Pereira das Neves.

Convocando, para o serviço ativo, o contra-almirante engenheiro naval Julio Regis Bittencourt.

Exonerando o capitão de corveta Helvecio Coelho Rodrigues de representante do Ministerio da Marinha, junto ao Conselho Nacional do Petroleo.

Mandando agregar ao respectivo quadro o capitão de corveta Helvecio Coelho Rodrigues.

Reformando o fuzileiro naval cabo Eufrazio Coelho Seabra, o marinheiro Carlos Gomes do Carmo, o taifeiro de 2ª classe Julio José dos Santos e o marinheiro Raimundo Benedito de Oliveira.

Reformando, por invalidez definitiva, o fuzileiro naval João de Paula Gomes.

Transferindo para a Reserva Remunerada o contra-almirante engenheiro naval Julio Regis Bittencourt e o capitão-tenente patrão-mor Leovegildo do Amaral Alves.

Retificando o decreto que reformou, por invalidez definitiva, o 1º sargento Dario Martins dos Santos, para o fim de, conservando-o na mesma situação de inatividade, conceder-lhe mais uma cota de dois por cento (2% sobre o soldo de segundo tenente, alem das que já percebe.

DECRETOS NA PASTA DA GUERRA

O presidente da Republica assinou, ontem, na pasta da Guerra, os seguintes decretos:

Nomeando 2º tenente medico do Exercito de 2ª linha os drs. João de Farias Pimentel Filho e Nilton Cireno Gonçalves e 2º tenente da Reserva de 2ª classe do Exercito de 1ª linha o 3º sargento reservista Ari Rodrigues de Miranda.

Nomeando, por necessidade do serviço: o coronel Renato da Veiga Abreu, em carater interino, comandante da 1ª Divisão de Cavalaria; o major medico Adelmar Soares da Rocha, diretor do Hospital Militar de Campo Grande (9ª Região Militar); e o major intendente Manuel dos Santos para exercer, interinamente, o cargo de chefe do Estabelecimento de Material de Intendencia da 7ª Região Militar.

Promovendo: na Reserva de 1ª classe do Exercito ao posto de tenente-coronel o major professor Fernando de Morais Vernes; ao posto de 1º tenente da Reserva de 2ª classe do Exercito de 1ª linha os segundos tenentes da mesma Reserva Lauro Martins Viana e João Batista Cioffi; e ao posto de 2º tenente da Reserva de 2ª classe do Exercito de 1ª linha os aspirantes a oficial da mesma Reserva Alfredo Giorgi, Benedito Moura Dubieux, Henrique Ottajano, Paulo Farucker e Vilibaldo Coelho Maia.

Promovendo ao posto de tenente coronel o major medico Osvaldo de Moura Nobre e reformando o referido oficial com os vencimentos e vantagens do posto a que é promovido.

Classificando, por necessidade do serviço: o coronel Mario de Sá Brito no 12º e não no 5º Regimento de Cavalaria Independente, o tenente coronel Benjamim Constant Moutinho Ribeiro da Costa no 1º Regimento de Cavalaria Independente, e o tenente coronel Horacio dos Santos no 13º e não no 10º Regimento de Cavalaria Independente.

Mandando agregar aos respectivos Quadros o tenente coronel Alcides Gonçalves Etchegoyen e os majores Antonio José Coelho dos Reis, Nelson Gonçalves Etchgoyen e Olindo Denis.

Mandando reverter ao serviço ativo o capitão Felisberto Batista Teixeira.

Mandando cassar a Silvio Tavares Loureiro Chaves a Carta Patente de 2º tenente da Reserva de 2ª classe do Exercito de 1ª linha visto ter sido julgado definitivamente incapaz para o serviço do Exercito.

Licenciando do serviço ativo o 2º tenente intendente, convocado, Alcino Ferreira Lima.

Concedendo reforma aos soldados Ademar Medéa Teixeira e Otavio Antonio.

Reformando o 1º sargento Geraldo de Oliveira Paiva e o soldado Agenor Fialho.

Transferindo, por necessidade do serviço, o tenente coronel Americo Braga do Quadro Ordinario para o de Estado Maior.

Transferindo para a Reserva o capitão veterinario Odorico Vitor do Espirito Santo e o 1º sargento Raimundo Catanhede Junior.

Concedendo transferencia para a Reserva ao soldado musico de 2ª classe Pompilio Munhoz.

Concedendo a medalha militar: "de Ouro, com passadeira de ouro": aos coroneis Tristão de Alencar Araripe, Anapio Gomes e Tancredo Gomes Ribeiro, ao tenente coronel Antonio Borba e ao cap. Antonio Henrique da Cunha; "de Prata, com passadeira de prata": aos majores Antonio Martins de Almeida, Silvio Lisboa da Cunha e Inacio Carneiro de Azambuja, aos capitães Ives Fonseca da Silva, Pedro de Ascenção, Alberto Zamith, Amilcar Cardoso de Menezes, Luiz Maia Filho, Abelardo Calmon de Oliveira, Frederico Eisenlohr, Ankisses Andrade e Clenecio Alonso Fernandes, e aos subtenentes Djalma Avelino Mendes, Antonio Rodrigues de Oliveira e Mario Alves; "de Bronze, com passadeira de bronze": aos capitães Antonio Pinto de Figueiredo, Carlos Ribeiro Trovão, Dilermando Gomes Monteiro, Geraldo Daltro da Silveira, Conceição Nunes de Miranda, Diogenes Nunes de Assunção, Eugenio Martins Penha, Guilherme Jansen Muller Filho, Tamoio de Figueiredo, Edison de Figueiredo, Jorge Fox Saladino de Argolo Silvado, Nilton Faria Ferreira, Adolfo Marques da Costa e Frederico Oscar Vieira da Rocha, aos primeiros tenentes Milton Lisboa, Nestor Souza Leão de Castro Mascarenhas, Oscar de Araujo Fonseca Filho, Antonio Amilton Mourão, Plinio Brilhante de Albuquerque e Alci Vargas Cheuiche, aos segundos tenentes Mauro Guedes Ferreira Mendes, Olavo Lopes Baima, Valter Masson Pereira de Andrade, Moacir Pinto Parca, José Raimundo Dias, João Tavares Barbosa e Alexandre Soares Mesko, e aos terceiros sargentos Audizio de Araujo, Eduardo Juvenal Schmidt e Francisco Nunes de Oliveira.

ATOS NAS DIVERSAS PASTAS

O presidente da Republica assinou os seguintes decretos:

NA PASTA DA AGRICULTURA

Autorizando: — Jaime Carneiro Leão de Vasconcelos a lavar conchas calcareas no municipio de Cabo Frio, Rio de Janeiro; Amilcar Furtado de Vasconcelos a lavar jazida de conchas calcareas no municipio de Cabo Frio, Rio de Janeiro; Agenor Henriques Soares a pesquisar mica e associados no municipio de São João Nepomuceno, Minas Gerais; Pedro de Alcantara Santos a pesquisar quarzo no municipio de Diamantina, Minas Gerais; Geraldo Parreiras a pesquisar quarzo e associados no municipio de Alvinopolis, Minas Gerais; Elisa Chaves Franck a pesquisar hidrosilicato de aluminio (terra Fuller e terra verde), no municipio de Lavras, Ceará; Salvador Priolli Junior a pesquisar manganês e associados no municipio de Dom Silverio, Minas Gerais; Manuel Aramuni a pesquisar ouro, pirita e associados no municipio de Ouro Preto, Minas Gerais; Raul Araujo Soares Costa a pesquisar ouro e diamantes no municipio de Tibagi, Paraná; Leopoldo Campolina Diniz a pesquisar quarzo e associados no municipio de Bocaiuva, Minas Gerais; José Melgaço a pesquisar quarzo e associados no municipio de Pequi, Minas Gerais; Miguel Vitorino Raggi a pesquisar mica e associados no municipio de Conselheiro Pena, Minas Gerais; Quirino Cheferrino a pesquisar caolim, quarzo, mica e associados no municipio de Bicas, Minas Gerais; a firma Massur & Messias a lavrar jazida de mica e associados no municipio de Conselheiro Pena, Minas Gerais; José Henrique Nunes a lavrar jazida de conchas calcareas no municipio de Araruana, Rio de Janeiro; e a Empresa de Mineração Massur & Messias a pesquisar mica e associados no municipio de Conselheiro Pena, Minas Gerais.

Concedendo á Sociedade de Minerios Limitada, autorização para funcionar como sociedade de mineração.

Revalidando a concessão outorgada á Prefeitura Municipal de Oliveira pelo decreto n. 3796, de 3 de março de 1939, revigorado pelo decreto n. 60.996, de 20 de março de 1941, para o aproveitamento progressivo da energia hidraulica da Cachoeira do Anil, no rio Jacaré, distrito de São Francisco de Paula, municipio de Oliveira, no Estado de Minas Gerais.

NA PASTA DA FAZENDA

Promovendo escrivães de Coletorias das Rendas Federais: Carlos Cabral de Melo, de Porto Calvo, Alagoas, para Maceió, no mesmo Estado; João Aluisio, de Bariri, S. Paulo, a coletor em Salto Grande, no mesmo Estado; José Toledo Papa, de Palmital, São Paulo, para Presidente Prudente, no mesmo Estado; e Raimundo Casemiro Pires, de Santo Antonio de Balsas, Maranhão, a coletor em Alcantara, no mesmo Estado.

Nomeando Jacinto Vasconcelos Moreira Castro, para exercer o cargo, em comissão, de ajudante de tesoureiro, padrão G, da Delegacia Fiscal do Tesouro Nacional no Estado do Pará.

Removendo "ex-oficio", no interesse da administração: Antonio Sobral do Rosario, marinheiro, classe 3, da Alfandega de Santos para a Alfandega de Aracaju; Filemon de Aguiar Boto, oficial administrativo, classe K, da Delegacia Fiscal do Tesouro Nacional no Pará, para a Caixa de Amortização; Geraldo Jacomo, policia fiscal, classe D, da Alfandega de Santos para a Alfandega de Niteroi; Newton Bandeira Rodrigues, escriturario, classe E, da Alfandega de Florianopolis para a Recebedoria do Distrito Federal; Silvio do Pinho Gonçalves, ocupante do cargo de escrivão da Coletoria das Rendas Federais em Santarem, Pará, para identico lugar em São Fidelis, Rio de Janeiro; e Tamires dos Reis Melo, escriturario, classe E, da Delegacia Fiscal do Tesouro Nacional no Rio de Janeiro para a Alfandega do Rio de Janeiro.

Concedendo exoneração a João Leão Satamini, ajudante de tesoureiro, em comissão, padrão 23, do cargo, em comissão, de tesoureiro, padrão 31, da Recebedoria do Distrito Federal e a Paulo Fleming do cargo de engenheiro, classe J.

Tornando sem efeito os seguintes decretos: o que removeu, a pedido, Benedita de Sales Vaz, escrituraria, classe E, da Delegacia Fiscal do Tesouro Nacional no Rio de Janeiro para a Recebedoria do Distrito Federal; o que nomeou Hildemar de Souza Martins, ajudante de tesoureiro, em comissão, padrão E, para exercer o cargo, em comissão, de ajudante de tesoureiro, padrão G, da Delegacia Fiscal do Tesouro Nacional no Pará; e o que nomeou Holmisio de Melo para exercer, interinamente, o cargo de escrivão da Coletoria das Rendas Federais em Resplendor, Minas Gerais.

Aposentando João Marques de Araujo no cargo de marinheiro, classe 2.

Concedendo aposentadoria a Artur José Martins no cargo de artifice, classe H.

NA PASTA DO TRABALHO

Demitindo José Nilo de Albuquerque do cargo de inspetor de Previdencia, classe H.

NA PASTA DA VIAÇÃO

Nomeando Alvaro da Cunha Melo, engenheiro, classe L; Luiz Augusto Rist, contador, classe 16, e Francisco Agapito da Veiga, oficial administrativo classe K, para, em comissão, sob a presidencia do primeiro, procederem a Tomada de Contas do Exercicio de 1941 da Comissão da Marinha Mercante.

OUTROS DECRETOS

O presidente da Republica assinou, ainda, os seguintes decretos:

— Autorizando o prefeito do Distrito Federal a dar em locação, a titulo precario, ao Sindicato dos Lavradores do Distrito Federal, pelo prazo maximo de 2 anos e pelo preço minimo de 870$000 mensais o Mercado de Campinho, situado em Madureira.

— Abrindo, pelo Ministerio da Justiça, o credito especial de réis 5.000:000$000, para despesas com execução do programa de emergencia elaborado pelo governo do Territorio do Acre.

— Criando, na tabela numerica do pessoal extranumerario-mensalista da Escola Ana Neri da Universidade do Brasil, dez funções de condjuvante de ensino.

— Alterando as tabelas numericas do pessoal extranumerario-mensalista do Ministerio da Aeronautica.

— Alterando, sem aumento de despesa, o atual orçamento do Ministerio da Aeronautica, na parte referente ás verbas de pessoal.

— Aprovando tabela numerica para o pessoal extranumerario-mensalista do Parque de Motomecanização da 7ª Região Militar da Diretoria de Motomecanização e Transporte.

O Almoço as Delegações

Dois aspectos do almoço ás delegações das sociedades congeneres

Realizou-se ontem, ás 13 horas o tradicional almoço que a diretoria do Jockey Club oferece ás delegações das sociedades congeneres, ás festas do Grande Premio "Brasil".

A' mesa sentaram-se alem dos diretores, ministro Joaquim Pedro Salgado Filho e senhora, dr. João Borges Filho, dr. Luiz Pinheiro Guimarães, dr. José Manoel Fernandes e senhora, dr. João da Costa Ribeiro Junior, dr. Lafaiete Rodrigues de Barros e senhora, dr. Francisco Constant de Figueiredo e senhora, dr. Mario Fialho Valadares, dr. Ranulfo Bocaiuva Cunha e senhora, dr. Paulo Burlamaque de Melo, dr. Jorge Jabour, dr. Otavio de Souza Dantas, dr. Newton Tatsch, dr. Rodrigo Otavio Filho e senhora, dr. Alvaro Soares Sampaio, dr. Jessé Randolpho Carvalho de Paiva, Antonio Tertuliano Ferreira de Brito, dr. José Souza Lima Rochalas; seguintes delegações: de São Paulo: dr. João Alvares Rubião Filho, senhora e filha, dr. Mario Bastos Cruz, senhora e filha; do Jockey Club de Montevidéu: embaixador Cezar Gutierrez e senhorinhas Luiza Maria e Beatriz Maria, sr. Juan Amoroso, do Jockey Club de Buenos Aires, encarregado de Negocios, sr. Davi Traynor e senhora; do Club Hipico de Santiago, srs. deputado Pedro Garcia de La Huerta e senhora e do Jockey Club Paranaense, o major Gastão Pereira Cordeiro e o sr. Paulo Monteiro.

Falou em nome da diretoria saudando os delegados o dr. Luiz Pinheiro Guimarães, tendo respondido o sr. Davi Traynor em um belo discurso.

ALIANÇA DO LAR (LTDA.)

Sede : Avenida Rio Branco N. 51 - 5.º and.

RIO DE JANEIRO

Carta Patente N.º 113 — Expedida Pelo Tesouro Nacional

Plano Federal do Brasil

Resultado do sorteio realizado no dia 31 de julho de 1942, de conformidade com o Decreto-Lei, 2891 de 20 de Dezembro de 1940, na presença do sr. Fiscal Federal e grande numero de prestamistas e outras pessoas, na sede da Aliança do Lar Ltda., de acordo com as instruções baixadas pelo referido Decreto-Lei.

Plano Especial Premiado o N. 9670

9670	Milhar primeiro premio no valor de Rs.	10:000$000
670	Centena	1:200$000
	Inversão do milhar	300$000

Plano Popular Premiado o N. 9670

9670	Milhar primeiro premio no valor de Rs.	5:000$000
670	Centena	600$000
	Inversão do milhar	200$000

OBSERVAÇÃO : — O proximo sorteio realizar-se-á, no dia 31 de agosto (segunda-feira), ás 14 horas, de conformidade com o Decreto-Lei, 2891.

Rio de Janeiro, 31 de julho de 1942.

VISTO : — Nelson Nogueira — Fiscal Federal

Eduardo F. Lobo — Diretor-Tesoureiro

O. Peçanha — Diretor-Gerente.

Convidamos os senhores prestamistas contemplados, que estejam com seus titulos em dia, a virem á nossa sede, para receberem seus premios, de acordo com o nosso Regulamento.

CONSELHO NACIONAL DE IMPRENSA

A Primeira Sessão Presidida Pelo Novo Diretor Geral do DIP — A Comissão de Estudos da Situação Economica da Imprensa — Mensagem ao Presidente Getulio Vargas

O Conselho Nacional de Imprensa realizou a primeira sessão presidida pelo novo diretor geral do DIP, major Antonio José Coelho dos Reis.

Dando inicio aos trabalhos, manifestou o major Coelho dos Reis sua satisfação, por motivo desse primeiro encontro com os companheiros do Conselho, do qual espera, disse, toda a cooperação para o bom desempenho de suas atribuições. Desejava, antes de serem tomadas quaisquer deliberações, trocar idéias com os srs. Conselheiros sobre os problemas gerais da imprensa.

Assim, durante mais de uma hora, foram examinados varios aspectos das condições tecnicas e da situação economica que atravessa a imprensa.

Ficou, então, resolvido que a comissão especial, constituida, ha meses, dos presidentes da Associação Brasileira de Imprensa, do Sindicato das Empresas Proprietarias de Jornais e Revistas e do Sindicato dos Jornalistas Profissionais, respectivamente, srs. Herbert Moses, Ozéas Mota e Pedro Timoteo, bem como do membro do Conselho Nacional de Imprensa, sr. J. S. Maciel Filho, voltará a se reunir, afim de prosseguir no estudo dos assuntos que havia iniciado, notadamente em relação á crise do papel, e oferecer sugestões que vizem sua debelação.

No final da sessão, resolveu o Conselho dirigir a seguinte mensagem ao presidente da Republica:

"O Conselho Nacional de Imprensa, ao ensejo da primeira reunião que realiza com o seu novo presidente sr. major Antonio José Coelho dos Reis, diretor geral do DIP, reafirma os seus propositos de continuar cooperando, no ambito de suas atribuições legais, para o maior prestigio da imprensa, afim de que esta possa cumprir a nobre, elevada e patriotica missão que lhe cabe, de orgão elucidador e orientador da opinião nacional.

Com este designio, o Conselho Nacional de Imprensa reafirma tambem, em nome de quantos exercem atividades no jornalismo de que é legitimo representante, os seus protestos de viva solidariedade a vossa excelencia, a quem visita, por intermedio do seu presidente, formulando votos para que, completamente restabelecido do acidente que o atingiu, possa, em breve, retornar ao convivio pessoal e direto do povo brasileiro, que o estima como o seu guia esclarecido e condutor seguro dos seus destinos".

Esta mensagem foi entregue pessoalmente, pelo diretor geral do DIP ao presidente da Republica.

ADMINISTRAÇÃO FEDERAL

Ministerio da Guerra

O 1º Grupo de Artilharia de Costa, aquartelado na Fortaleza de Santa Cruz, está em festa hoje, com a passagem do 25º aniversario de sua fundação, tendo o respectivo comandante, tenente coronel Osvaldo Nunes dos Santos, organizado um esmerado programa do qual foi desmembrado a parte de inauguração da nova rodovia de acesso á essa praça de guerra, recentemente construida, visto não comparecer o titular da pasta da Guerra. A sua inauguração, ficou, assim, marcada, para a proxima terça-feira, ás 9 horas da manhã, com a presença daquele titular, como das demais altas autoridades civis e militares especialmente convidadas.

—— Apresentaram-se, por diversos motivos, os seguintes oficiais: capitão Heraclito Teixeira da Silva, primeiros tenentes Moacir de Siqueira Campos, Francisco Assis de Oliveira Magalhães e 2º dito Alfredo Napoleão Pereira Bezerra.

—— Apresentaram-se, ontem, os major Paulo Pinto da Silva Vale, capitão Peri Rodrigues Barreto, segundos tenentes Teodorico Laves de Carvalho, Hugo Leal Dias, Edmundo Penley Cox, Italo Carmino Anderson, Felipe Aristides Simão, Reinaldo Machado Vieira e Paulo Pantoja Leite.

—— Faleceu em Curitiba, o cap. ref. Francisco da Fontoura Barreto, adido á 15ª C. R.

—— O ministro Eurico Dutra, acompanhado de seu ajudante de ordens, 1º tenente Souza Lima, visitou na manhã de ontem, á Fabrica de Bonsucesso, a qual percorreu demoradamente as suas inumeras oficinas, retirando-se em seguida para o seu gabinete de trabalho.

—— Estiveram ontem, com o ministro da Guerra, o ministro Gustavo Capanema, da pasta da Educação; ten. cel. Alcides Gonçalves Etchegoyen, chefe de Policia desta capital; d. Aquino Correia, arcebispo de Cuiabá; generais Góis Monteiro, chefe do Estado Maior do Exercito; Silva Junior, comandante da 1ª Região Militar; Pinto Guedes, secretario geral do Ministerio da Guerra; Salvador Cesar Obino, comandante da Artilharia Divisionaria e Bonnerges Lopes de Souza, diretor da arma de Infantaria.

—— Estão sendo chamados ao Estado Maior da 1ª Região Militar, na 1ª seção, com urgencia, os seguintes reservistas: Adalberto da Silva, Augusto Quadros de Sá, Benjamin Ferreira, Fernando das Neves de Oliveira Melo, Godofredo Costa Araujo, Gregorio Pontes Nogueira, Hamilcar de Oliveira Santos, Inaldo Ferreira Lima, Licidio Corinto, Luiz Alves, Luiz Gabriel do Nascimento, Luiz Gonçalves de Melo, Manuel Vieira dos Santos, Paulo Cesar Dantas de Oliveira, Ubigauir Tavares da Silva e Valdino de Souza Ortiz; e a 4ª Divisão da Secretaria da Guerra, o artifice da classe "D", aposentado Francisco Cardoso de Oliveira.

—— Apresentaram-se, por diversos motivos, os seguintes oficiais: capitão dr. Nelson Correia de Sá e Benevides e primeiros tenentes medico Mario Moler Meireles e farm. Osvaldo Fenerich)

—— Apresentou-se o capitão Aracan Toscano, do 14º R. I., por conclusão de um inquerito policial a se reunir á sua unidade.

—— Determinou o general Silva Junior, comandante da 1ª Região Militar, que os corpos subordinados abaixo, informem com urgencia e diretamente á Diretoria de Moto-Mecanização, das suas necessidades em gasolina, conforme determinação ministerial, visto ainda não o terem feito até a presente data: 1º R. I., 1º e 2º B. C., C. P. O. R., 1ª 2ª C. R., 1º R. C. D., 1º R. A. M., 1º G .A. Dorso e 1º E. E.

Ministerio da Aeronautica

O ministro Salgado Filho recebeu em visita o capitão Oscar Passos, governador do Territorio do Acre. No gabinete estiveram os coroneis Luiz Barreto, chefe do Serviço de Fazenda, Pinheiro de Andrade, comandante da Escola de Especialistas e Artur Paulino Souza.

—— Atendendo a um novo pedido da Panair do Brasil, o ministro autorizou os primeiros tenentes aviadores Carlos Parreiras Horta e Luiz da Gama Monteiro, que prestam serviços áquela companhia, a se ausentarem do país.

—— Foram indeferidos pelo ministro os seguintes requerimentos: de Sebastião Frazão Ferreira, sargento ajudante do Ministerio da Guerra, solicitando transferencia para a Aeronautica, e de José Elias Neder, medico civil especializado em medicina de aviação, solicitando seu aproveitamento no Quadro de Saude, o primeiro em face do parecer da Diretoria do Pessoal, e o outro por falta de amparo legal.

—— Por ato do ministro foi designado para desempenhar as funções de ajudante de ordens do sub-chefe do Estado Maior da Aeronautica o capitão aviador João da Cruz Seco Junior.

D. A. S. P.

ALMOXARIFE — Os candidatos habilitados e beneficiados pelo decreto-lei 1963, de 13-1-40, devem comparecer á D. S. até o dia 3 de agosto, com a documentação necessaria.

—— AUXILIAR E PRATICANTE DE ESCRITORIO — O diretor da D. S. aprovou os resultados apresentados pela banca examinadora.

—— ARQUIVISTA — A prova pratica de arquivo será identificada hoje, ás 13 horas, na D. S.

—— CARTEIRO — O "Diario Oficial" de hoje publicará o resultado da Parte I.

—— PRATICANTE DE TRAFEGO — A prova de Geografia será realizada amanhã, ás 8 e 30 horas, no Colegio Pedro II.

—— TRANSFERENCIA DE CARREIRA — O candidato á transferencia para a carreira de Medico Clinico, Leonidas Machado, está convidado a apresentar, na D. S. o diploma de medico, devidamente registado, até o dia 3.

—— Estão abertas as inscrições aos seguintes concursos e provas: Auxiliar e Praticante de Escritorio — Permanente — Armazenista (Q. M.) até hoje; Tecnologista Auxiliar XI e Tecnologista Auxiliar XVI (materiais de Construção — I. N. T.), até 3 de agosto; Laboratorista IX (S. N. L.) e Calculista (I. N. E. P. — M. E. S. e C. A. — M. T. I. C.), até 5 de agosto; Laboratorista IX (I. N. F. — M. E. S.), até 10 de agosto; Desenhista (S. E. P. — M. A.), até 10 de agosto; Tecnologista Auxiliar XVI — (Seção de Fisica — I. N. T.), até 11 de agosto; Policia Fiscal — até 20 de agosto.

—— INSPETOR DE PREVIDENCIA — Os candidatos poderão retirar, hoje, os seus certificados de habilitação na D. S., em horas de expediente.

A Estrada Panamericana

O jornal "La Prensa", de Buenos Aires, está encabeçando a campanha em favor da conclusão imediata das obras dos ultimos trechos da rodovia panamericana.

Usando os seus proprios termos aquele periodico diz: "Seria ideal acelerar a construção do resto dessa rodovia, através da Colombia, Equador, Peru', Bolivia e Argentina, prosseguindo na vicinal de Assunção, Valparaiso e Santiago do Chile.

Na atual situação do mundo, principalmente deste hemisferio em relação ao conflito armado, a terminação dessa estrada, sobre resolver uma parte dos problemas de intercomunicação continental, teria ainda o mérito de concluir a ultima fase do plano politico panamericano, visto que serviria, por assim dizer, de traço de união e de continuidade pelo territorio de todos os paises americanos.

Essa estrada, de varios milhares de quilometros, têm, como se percebe facilmente do comentario do grande orgão portenho, seções ainda em simples esboço e outras em estudos definitivos. Mais, entretanto, de 80% do trajeto, já foi dado ao trafego, de maneira que a construção dos 20% restantes poderia ser objeto da contribuição das nações interessadas na obra de maior testemunho de solidariedade entre os povos.

Para se ter uma idéia da posição exata da estrada transcontinental, basta dizer que ela está, guardadas as proporções de extensão, como a rodovia projetada, entre nós, para ligar o sul ao norte do país. Isto é, dá a impressão duma corrente de ferro tendo uma extremidade em Belém, no Pará, e a outra, na capital do Rio Grande do Sul, mas, de espaço a espaço, tem um elo partido. O que falta, portanto, para concluir, tanto a rodovia Belém-Porto Alegre como a estrada panamericana, é um pouco de trabalho de todos os Estados, no primeiro caso, e de todas as nações, no segundo, para se arrematarem as soldas dos élos quebrados. E teremos, então, concluida a obra mais gigantesca do mundo.

INSPETORIA DO TRAFEGO

EXAMES

CHAMADA PARA HOJE, A'S 7.45 HORAS — (TURMA A)

Nabor João Braga, Guilherme de Moura Silva, Carlos Torres, Olivio Alves da Silva, Sebastião José Oliveira, Francisco Bruno, José Peçanha, Selva Barbosa de Oliveira, Sibil Liliam Cooper, José Soares Caicó, Fabiano de Barros Franco e Celso de Barros Franco.

PROVA PRATICA E REGULAMENTAR — Antonio Ribeiro Eloi.

PROVA REGULAMENTAR — Artur Antunes, Hygino Evaristo dos Santos e Michel Kiriktzian.

TURMA SUPLEMENTAR — Antonio Sebastião da Silva, Albino José Ferreira e Diamantino Ferreira dos Santos.

RESULTADO DOS EXAMES EFETUADOS NO DIA 31 DO CORRENTE

Aprovados — Creso da Silva Gouvêia, Eugenio George Pedro Wohrle, Lourival de Souza, Licio Alves Martins, Orlando de Oliveira Dantas, Eloy de Souza, João Norberto Pinto, José Vieira Barros, José Antonio Toscano Barreto, José Barbosa dos Santos, Belmiro de Almeida, Marcelino José da Rocha, Sebastião Antunes de Matos, Vicente Más, José Teixeira Fernandes, Manoel Silveira, Garibaldi Pereira Pinto.

Reprovados — 10.

INFRAÇÕES

Estacionar em local não permitido — P. 1.579 — 2.942 — 5.872 — 21.111 — 22.413 — 29.795 — 30.167 — 34.160 — 34.800 — 36.192.

Desobediencia ao sinal — P. C. D. 13.

Falta de atenção e cautela — P. 5.649 — 21.520.

Abandonado — P. 2.208.

Recusar passageiros — P. 22.824.

Diversos — P. 25.940.

Acusou o Prefeito de Maceió

E FOI RESPONSABILIZADO PERANTE A JUSTIÇA

Foi distribuido ao juiz da 15ª Vara Criminal uma Carta Precatoria, procedente da Comarca de Maceió, Estado de Alagoas, a requerimento do dr. Marcial de Alencar Barreto Coelho, promotor da mesma comarca por queixa apresentada por Francisco Abdon de Arroxelas, prefeito da capital do referido Estado, contra Manuel Pontes Filho, ex-funcionario da referida Prefeitura Municipal, atualmente residindo á rua Candido Benicio n. 566, nesta capital, pelo seguinte fato:

Em 5 de junho proximo findo, o referido Manuel Pontes Filho, escrevera ao sr. Francisco Abdon de Arroxelas, a seguinte carta "Sr. Abdon Arroxelas, suas perseguições obrigaram-me a pedir exoneração de um cargo vitalicio e arrostar as consequencias da vida. Fostes vitorioso. Agora a vez será minha. Dentro de cinco dias irei levar á luz do sol o caso da compra dos 2.000 sacos de cimento. Sou mais leal porque previno." (a.) Manuel Pontes Filho, Rio; 5-6-942."

Alega o requerente da queixa crime, que ha na carta em apreço — "uma referencia de significação equivoca", aonde ha necessidade de explicações que tenham por objetivo afastar duvidas e determinar o verdadeiro pensamento do seu autor", motivo pelo qual, o ofendido, por intermedio do Ministerio Publico, vem, na forma do artigo 144 do Codigo Penal, pedir explicações em Juizo, sob as penas da lei.

7.622 — F. C. PRIMO — Cachoeira do Itapemirim — Espirito Santo — Assine sempre como esta acima, porque os signos da assinatura não são bons e os do nome por extenso tambem não são de bons augurios: incerteza, hesitações e fatalidades. São espiritos contraditorios os portadores dos seus indices numericos. Escreva seu nome sempre como explicamos e sua vida será melhor.

As cores favoraveis são: castanho, amarelo e azul.

O seu natalicio foi num domingo. Os dias, meses e numeros razoaveis são: 2, 4, 6, 15 e 24; da semana: segundas, quartas e sextas-feiras; meses: fevereiro, abril e junho; numeros: 24, 42, 51, 60, 78, 87, 96, 105, 114, 123, 141, 8835, 9096. Nos anos de 1914, 1923, 1932, 1941 e 1950 registaram e registarão fatos importantes para sua vida.

Não conhecemos e não encontramos o endereço do professor citado em sua carta.

7.615 — GRIVA MOVITA — Rua Francisco Moratori — D. Federal — A sua vida é caracterizada pela personalidade, vontade propria individualismo e habilidade. Suas paixões são profundas e honestas. Apesar de fortemente ligados ás suas idéias e teorias, são bem voluveis, os portadores dos seus signos, 3, 9 e 3, imaginação criadora, espiritualismo, gosto pelas artes, ciencias e pela intelectualidade em geral.

Os indices numericos do seu nome são bons, porem, o que ha no seu destino é excesso de imaginação e pequena realização. Assine sempre como nos mandou.

Quarta-feira é o dia da semana mais favoravel. Os meses de março, maio e agosto são mais interessantes para os seus casos. Os dias: 1, 3, 4, 13, 22 e 31; numeros: 04, 40, 58, 67, 76, 85, 94... 103, 112, 2596, 2983, 9877. Os anos de 1921, 1939, 1948 e 1957, fatos singulares se deram e se darão em sua vida.

As suas cores mais propicias são: castanho, amarelo e azul. O jaspe rosado, opala ou agua-marinha, são pedras favoritas para o seu adorno.

FAÇA A SUA CONSULTA

Recortando o "Coupon" abaixo e remetendo-o ainda hoje á redação do DIARIO CARIOCA o seu jornal, terá estudada e transcrita nestas colunas numa discreta sintese, a sua vida.

A Numerologia se propõe a estuda-la e o fará sem onus algum para o leitor que não se arrecear a submeter os seus casos á infalibilidade de nossa "hermeneutica".

Remeta-nos a data do nascimento que daremos os numeros, meses e dias favoraveis.

O nosso nome é apenas um distintivo; ele será muito mais á luz da Numerologia.

DIARIO CARIOCA

PRAÇA TIRADENTES n.º 77

SECÇÃO NUMEROLOGICA

Professor MIRAKOFFE

N O M E : ....

C I D A D E : ....

R U A : ....

P S E U D O N I M O : ....

NUMERO AVULSO
400 RÉIS

Diario Carioca

EDIÇÃO DE HOJE
10 Páginas

ANO XV — RIO DE JANEIRO — SABADO, 1 DE AGOSTO DE 1942 — N. 4.333

Os Autos Particulares e a Escassez do Combustivel

O CONSELHO NACIONAL DE TRANSITO PROPORA' AO GOVERNO A CONCESSÃO DA COTA DE CARBURANTE NECESSARIA A' CONSERVAÇÃO DOS CARROS

Estreita Colaboração Com as Autoridades -- Medidas Severas Contra os Que Pretenderem Burlar as Determinações -- Aumento dos Onibus da Avenida -- Falam ao DIARIO CARIOCA o Sr. Yeddo Fiuza e o Major Renato Bittencourt Brigido

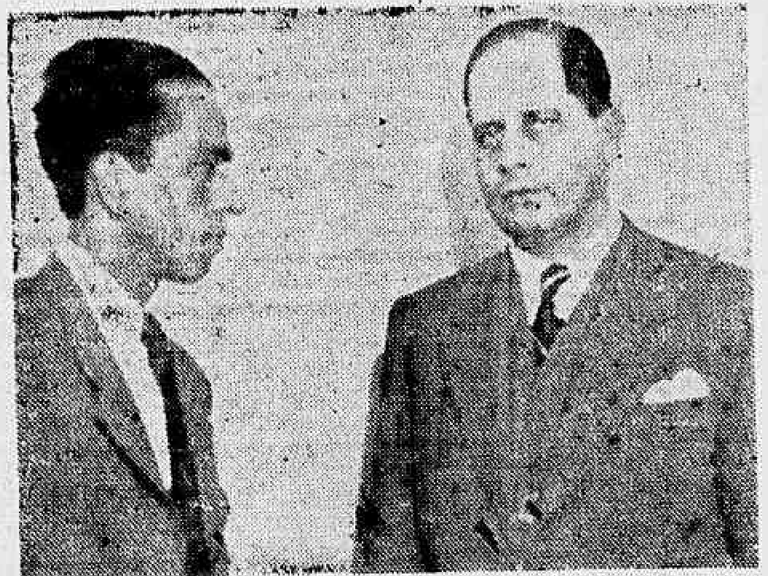

O major Renato Bittencourt Brigido, quando falava ao DIARIO CARIOCA

A noticia da volta á circulação dos automoveis particulares surgiu e tomou vulto em toda a cidade.

Mais tarde, um desmentido formal, distribuido pela "Agencia Nacional", terminou com as discussões e as trocas de opiniões diversas.

Parecia a principio tratar-se de um entrechoque entre dois poderes, pois, a primeira noticia, ao que se afirmava, era de um importante departamento e o desmentido de um outro não menos importante.

DIARIO CARIOCA necessita esclarecer o publico sobre o assunto e para isso se pôs em contacto com o major Renato Bittencourt Brigado, vice-presidente do Conselho Nacional de Transito.

Depois de um grande trabalho, conseguimos encontrá-lo no Departamento de Estradas de Rodagem, em conferencia com o sr. Yeddo Fiuza, diretor deste departamento e presidente do Conselho de Transito.

Gentilmente, s. s., ao ter conhecimento de nossa presença, interrompeu a palestra para nos atender.

Expusemos a causa da nossa visita e o major Brigido nos levou, então, á presença do sr. Yeddo Fiuza, declarando-nos ser ele que, como presidente do Conselho, quem deveria expôr o ponto de vista desse orgão auxiliar da administração do país.

Passamos, então, para o gabinete de trabalho do sr. Yeddo Fiuza, a quem relatamos o que pretendiamos.

Em defesa de um patrimonio nacional

— A paralização dos automoveis de passageiros de uso particular, disse-nos o sr. Yeddo Fiuza, foi uma medida tomada em beneficio de um alto interesse nacional. Essa medida foi de ordem geral e naturalmente, como ha altos interesses em jogo, entre os quais a vida do país, os orgãos competentes estudam formulas para satisfazer os interesses particulares, sem prejudicar os altos interesse administrativos.

— E sobre a circulação dos autos particulares? — indagamos.

— Nunca se cogitou no Conselho de Transito, em se propor a volta dos carros particulares ao trafego diario. Foi aprovada em sessão, e será em breve, encaminhada ao Ministro da Justiça, uma proposta do nosso companheiro, major Bittencourt Brigido, no sentido de ser fornecida aos autos particulares uma cota de gasolina necessaria para conservação do material rodante.

— Deve o DIARIO CARIOCA ressaltar — esclarece o major Brigido, que tomava parte na palestra — que o espirito da proposta do Conselho não visa, absolutamente, a concessão de licença para passeios ou para o restabelecimento definitivo do trafego, dos carros particulares.

— Nossa intenção é salvaguardar o grande valor que representam os automoveis paralizados, os quais, se não rodarem duas ou mais vezes por mês, poderão ficar inutilizados se essa providencia não fôr tomada.

— Consideramos, ao aprovar a proposta, que os milhares de automoveis que estão fóra de circulação, constituem um vultoso patrimonio nacional e dai a necessidade de defendê-lo.

— Com os carros parados indefinidamente, os motores ficarão ressecado, os metais enferrujados, os pneumaticos inutilizados, as pinturas estragadas, em fim, uma quase completa inutilização. Por isso seria ideal que se obtivesse uma quantidade de gasolina ou outro combustivel, estritamente, para que os autos circulassem duas ou mais vezes por mês, numa distancia necessaria a sua conservação.

Grandes valores em jogo

— Para aquilatar a necessidade da medida proposta — continua o sr. Yeddo Fiuza — basta considerar que os carros paralizados em todo o país atingem, em valor, a varios milhares de contos, e a sua inutilização importará na compra de materiais para substituir os estragados, e como todos os acessorios são de procedencia estrangeira, a aquisição terá como consequencia a evasão do ouro e, portanto, um grande peso na nossa balança comercial.

Oportunidade para os trabalhadores

— Ha um outro aspecto declara agora, o major Brigido — Os autos com a permissão proposta, poderão ser entregues aos mecanicos, aos lubrificadores, aos lavadores, esses operarios que vivem, em consequencia, do movimento dos automoveis. Os proprietarios poderão aproveitar a oportunidade para pequenos ou grandes concertos, para lubrificações, etc.

Outro ponto importante

— Os autos têm uma grande importancia na vida do país e podem ser, como seus motores, em caso, de necessidade, utilizados pelo governo.

Ora, se estiverem parcialmente inutilizados, essa utilização não poderá ser feita senão depois de grandes esforços.

Colaboração estreita com o governo

— O Conselho de Transito — diz agora o sr. Yeddo Fiuza — vem envidando todos os esforços para prestar ao governo a mais estreita colaboração, estudando uma serie de medidas tendentes ás dificuldades decorrentes da escassez de combustivel.

— Entre elas ha a sugestão que apresentamos de cassação de algumas licenças concedidas a autos particulares e até oficiais que vêm sendo, indevidamente, inutilizados, para fins inteiramente contrarios ao objeto da concessão.

Transporte de cargas nas rodovias

— Um outro ponto que deverá ser tambem decidido pelo Conselho — prossegue o sr. Fiuza — é o de transporte de mercadorias nas estradas de rodagens. Na ultima inspeção que fiz pelo interior, observei uma quantidade de autos de carga transportando material inerte. Proporei medidas restritivas para o transporte de mercadorias, nas quais haverá prioridade para o transporte de generos de primeira necessidade, uma vez que o material inerte pode ser embarcado em trens.

Carros particulares transformados em de praça

Toma, agora, a palavra, o major Renato Brigido.

— Um outro ponto que examinaremos e pediremos mesmo medidas energicas para punir os responsaveis, é o que se refere ao abuso de alguns senhores que conseguiram transformar as licenças de seus carros de particulares para frete. Temos observado que ha carros carissimos com placa vermelha á frente, com motoristas enluvados, numa revelação de pouco caso á medida do governo.

Onibus na Avenida

— Um outro problema que apresentaremos, a decisão do governo é o que trata da deficiencia dos onibus na Avenida Rio Branco.

— Como se sabe, cada companhia pode manter em transito um veiculo.

Esse numero é insuficiente para atender ao publico. Pretendemos sugerir o aumento desses veiculos, pedindo preferencia para os acionados a gasogenio, o que considero um premio aos esforços das empresas que atenderam aos apelos do governo.

Estava encerrada nossa palestra.

O major Renato Brigido nos acompanha ao elevador e ao se despedir, faz as seguintes declarações:

— Como o reporter observou, ha, entre os membros do Conselho de Transito a maior harmonia de vistas. Todos nós trabalhamos com o mesmo afan, para o mesmo fim, que é o de auxiliar o governo e eu me sinto, sobremodo, satisfeito de ter tido ocasião de ser o introdutor do representante do DIARIO CARIOCA junto ao presidente do Conselho.

Ainda os proprietarios dos autos particulares

O major Brigido recebeu de um proprietario, a carta que por mais uma gentileza nos autorizou a publicar.

Seu teor é o seguinte:

"Rio de Janeiro, 29 de julho de 1942. — Ilmo. sr. major Renato Brigido — Conselho Nacional do Transito. — NESTA. — Ao militar de tão elevado espirito publico, e a quem o povo deve tantos serviços, endereço as seguintes breves considerações:

1) — Só a classe dos proprietarios de carros particulares, com chauffeurs, foi, no final de contas, afetada, real e fundamente, pela crise da gasolina.

2) — Os chauffeurs de praça continuaram recebendo gasolina.

3) — Os proprietarios de mais de dois ou tres taxis continuam tambem recebendo-a.

4) — Ambos tiveram moratoria para o pagamento das suas duplicatas, decorentes das compras dos carros.

Quanto aos proprietarios de automoveis particulares:

1) — Ficaram sem gasolina.

2) — Imobilizaram os seus carros com todos os inconvenientes que decorrer dessa imobilização.

3) — Como possuem carros para serviço, estão pagando taxi.

4) — [illegible]gam garage para estacionamento do seu carro.

5) — Pagam chauffeur para não fazer nada.

6) — Pagam, "na batata", as promissorias das compras dos seus carros.

Esta pobre classe, tão desamparada, é, entretanto, fortemente produtora, util ao país e ao proximo, paga, impostos, sustenta chaufeurs desocupados, etc.

Não tendo, porem, quem a proteja, ou defenda, apela para que sua voz se levante em seu favor. — UM DOS MUITOS DESAMPARADOS".

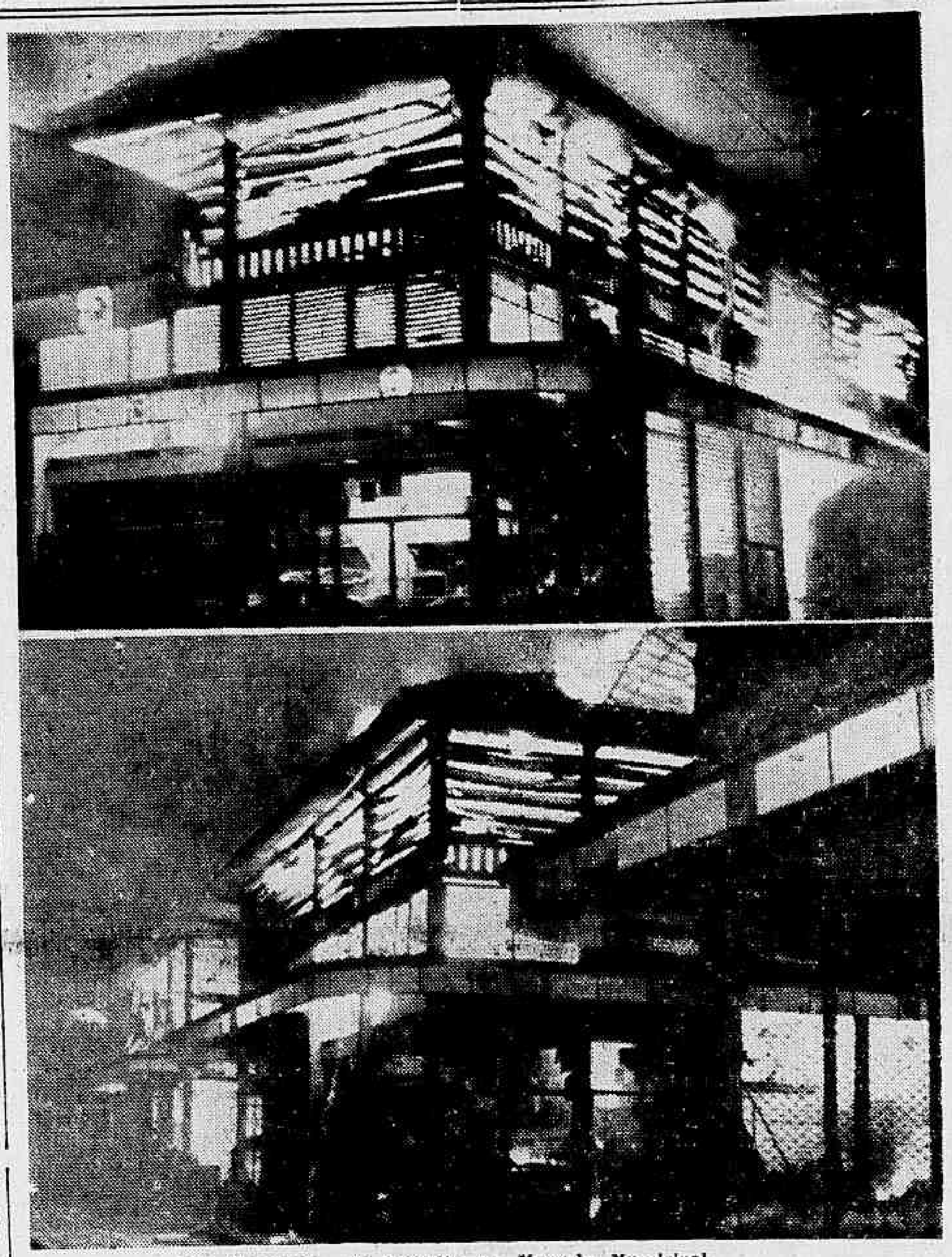

Dois flagrantes do incendio no Mercado Municipal

Violento Incendio no Mercado Municipal

VARIAS CASAS DE NEGOCIOS DESTRUIDAS

Faltou Agua — Os Bombeiros Tiveram de Conseguir, No Mar, o Precioso Liquido — Prejuizos Totais — No Local o Coronel Jesuino de Albuquerque — Outras Notas

Violento incendio irrompeu, ontem, á noite, no Mercado Municipal, tendo as chamas, dada a falta de agua com que lutaram, de inicio, os bombeiros progredido rapidamente, alastrando-se por todo um quarteirão, destruindo-o, facilmente.

Iniciado num armazem de cereais, da firma Castro & Oliveira, sito á rua III, esquina da Praça Central, o fogo, encontrando elementos de facil combustão, em velhos jacás e caixotes de madeira propagou-se á outros estabelecimentos, em sua maioria de verduras, exigindo, por isso mesmo, dos bombeiros, grande esforço para dominá-lo.

Assim é que, dentre em pouco, varias casas de negocios, inclusive um botequim, localizadas no quarteirão compreendido entre ás ruas XIV, X, IV, e III sofreram destruição total, umas, e parcial, outras.

Os prejuizos, parecem ter sido de grande monta, não se sabendo, entretanto a hora em que lá estivemos, o valor exato dos seguros.

Logo que teve conhecimento do sinistro, compareceu ao local o coronel Jesuino de Albuquerque, presidente da Comissão de tabelamento da Prefeitura, que se entendeu com o administrador do Mercado, Rafael Gato, sobre certas providencias.

Tambem compareceu ao local o general Boanerges Lopes de Souza, que se encontrava nas proximidades, quando o sinistro irrompeu.

Trabalharam na extinção do incendio, o 1º e 2º socorros da Estação Central dos Bombeiros, sob o comando dos tenentes Geraldo e Fonseca, respectivamente.

As manobras dagua estiveram a cargo do tenente Jacarandá, tendo sido a serviço geral, chefiado pelo capitão Calina.

Os bombeiros tiveram necessidade de retirar do mar, agua em abundancia para atacar as chamas.

Foi instaurado inquerito na delegacia do 7º distrito policial.

Venderam Terras Que Não Possuiam

Varios Lesados Apresentaram Queixa á Policia Contra Um Casal de Portugueses — Inquerito Na 3.ª Delegacia Auxiliar

Como incurso em crime contra a Economia Popular estão respondendo a inquerito na 3ª Delegacia Auxiliar, Arnaldo de Castro Braga e sua esposa Elisa da Costa Braga, residentes á rua Paraguai nº 356, na estação do Meyer.

Deu motivo ao inquerito mandado instaurar pelo chefe de Policia, uma queixa apresentada por Venancio Loureiro, Arnaldo Rodrigues Coelho e Manoel Alexandre, portugueses, moradores, respectivamente, nas ruas Castro Menezes s/n. general Polidoro, 23 e Joaquim Serpa, 107, os quais alegam ter comprado dos acusados terrenos em prestações, em Braz de Pina, situados na Vila São José, que as condições de compra estipulavam 88 prestações mensais de 50$000, com entrada inicial de 100$000, condições estas regulamentadas, que o casal vendedor emitiu. Os compradores fizeram varias melhorias nas terras e em 9 de abril do corrente ano o prestamista Manuel Alexandre efetuou o pagamento do rol da sua caderneta, no total de 1:850$000, ficando o comprador obrigado a, no prazo de 90 dias, passar a escritura, o que não fez, passando a dar desculpas inaceitaveis. Julgando-se lesados, os queixosos dirigiram-se ao 8º Registo de Imoveis, verificando ali que Arnaldo e sua mulher não eram proprietarios de terras em Braz de Pina. Daí a queixa, já tendo o delegado Democrito de Almeida quase concluido o inquerito. Alegam os queixosos que mais 39 pessoas estão nas mesmas condições.

HOMENAGEM DA AERONAUTICA AO OFICIAL DA FAB, SACRIFICADO A SERVIÇO DA PATRIA — Realizou-se, ontem, na igreja da Candelaria, a missa mandada rezar pelo ministro da Aeronautica, em nome da Força Aerea Brasileira, por alma do 1.º tenente aviador Artur Osvaldo Cesar de Andrade, morto no cumprimento do dever quando realizava um voo de patrulhamento das costas do nordeste. Tornou-se, assim, o primeiro oficial aviador da FAB que perece numa missão de guerra, encarregado como tantos outros da defesa da nossa Patria. A cerimonia religiosa revestiu-se de solenidade, contando com a presença do sr. Salgado Filho e de representantes do presidente da Republica e dos titulares das pastas da Guerra e da Marinha, alem de altas patentes da Aeronautica, de numerosos oficiais da Força Aerea e de pessoas da familia do malogrado aviador. A fotografia acima é um aspecto da cerimonia.

Preso Quando Festejava o Afundamento do "Tamandaré"

FORTALEZA, 31 (Do correspondente especial) — Foi preso ontem aqui o integralista Francisco Queiroz Filho, que bebia no Bar Central, festejando o afundamento do navio brasileiro "Tamandaré". Levado para a policia, dali esse audacioso "brasileiro" escreveu um bilhete a seu pai dizendo o seguinte: "Fui preso porque sou alemão".

A Sua Atuação No Caso Fora, Apenas, Acidental

Do gabinete do chefe de Policia recebemos a seguinte comunicação:

"No caso publicado pela imprensa no dia 15 de julho ultimo referente ao livro "Inglaterra e Americas Unidas para a Vitoria da Liberdade", foi incluido o nome do sr. Alfredo Vicente Parisi, porem, as investigações posteriores da policia constataram que a sua autação no caso nada mais fora do que, apenas, acidental."